京城日報 夕刊 十二月九日(金)
編輯兼發行印刷人 小川三之吉
發行所 京城府太平通一丁目 合資會社京城日報社

月美人インキ プンタス 丸印內本舗

聯盟總會は何處へ行く
第一決議案を訂正 委員會に附託か
日本との問題を解決し
提案者の面目も保持の方針

【ゼネヴァ八日發電】臨時總會は九日午前十時半幹部會を開催し、問題の二箇の決議案ならびに松岡代表の議事に關する要求、即ち**第一決議案を撤回するか、總會の票決に附すべしとの要求を審議する事となつた**、しかして右の幹部會では先づ最初にチェッコ及びスイス代表より提出された決議案に關する第二決議案を審議する豫定で、之れによつて第一決議案を中心とする日本と小國側の確執に何等かの打開策を講ぜんとするものゝ如くである、右幹部會終了後午後二時半より總會公開會議が開かれるが確聞するに四國提出の第一決議案の始末に就ては、これを決議案とせず、**單なる四國の意見として内容を訂正し其の形式に依り十九ケ國委員會に附託する事とし**、之れによつて日本側との問題を解決し、同時に提出者側の面目をも保たんとする方針の模樣である、總會幹部會は議長並に副議長の指名により組織されたものだ

四ケ國決議案は結局握潰しか
總會散會後議長宣言

【ゼネヴァ八日發電】八日の總會後イーマンス議長は次の如く宣言した、即ち
ベネッシュ及びモッタ兩氏提出にかゝる決議案はスペイン、チェッコ、愛蘭及び瑞典四國代表より提出された決議案に先立ち提出されたものである、故に總會としては恐らくベネッシュ、モッタ兩氏案だけを審議すべく同決議案に依り總ての問題を十九國委員會に移すこととなれば特に四ケ國案には言及しないで濟む譯である

依つて九日午前十時よりの幹部會には松岡代表の出席を求め、右を協議し**なるべく幹部會で日本側及び小國側の意見を纏め斯くて九日午後の總會では單に問題を十九國委員會に附託することを決議する簡單な會議となる段取となつてゐる、而して總會幹部筋は滿洲國不承認を含む四ケ國側の決議案は握り潰す態度を**執ると確實となつた

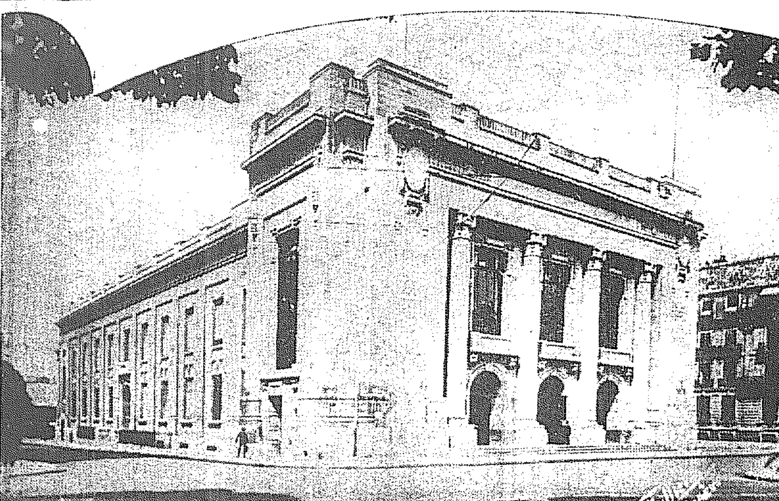

☆☆世界の視聴を集むる聯盟總會議場☆☆ 我が國民がその成果を待つ聯盟總會は愈よマシン・エレクトラール『選擧會館』に於て開かれた、從來使用されたる『宗教改革の間』は狹小なため此處に移されたのである、イーマンス氏を議長とし五十餘國の代表が並び松岡全權が熱辯を揮ふ我が代表が世界の注視する中に此處で演ぜられてゐるのである（寫眞は聯盟總會議場 選擧會館）

我が決議案撤回の要求
けふの總會持越

【ゼネヴァ八日發電】四國決議案の撤回乃至票決を求めた松岡代表の強硬要求に關しては、決議案提出者側の意思がないので、午後の總會で松岡代表の論戰終了後イーマンス議長から
予は松岡代表の要求に關し總會役員と決議案の作成者との間に協議し、その結果を九日の總會において報告すべき事を提議する

大演説を終つた我等の松岡代表
感激の涙を浮べて語る

松岡代表

【ゼネヴァ八日發電】日本代表の東洋平和努力への歷史の上に永遠に輝く劃時代的大演説を終つた松岡代表は、日支紛爭で聯盟臨時總會出席以來未だ曾てなき滿堂の拍手を浴びて降壇するや、何時もとは全く違つた昂奮を示し、目には微に感激の涙さへ浮かべつゝ左の如く語つた

要するに諸君は夢を見てゐるのだぞ、早く夢から醒めて本當の事を見てくれといふ氣持が口を衝いて出るまゝに語つたのである、原稿なしでは行き過ぎるやうな間に合はせのものとは違ふのだ、**大和民族六千五百萬の信念と決意とを茲に傳へに來たのだとの氣持で語る時、歐洲人も米國人もなく只神の前に神を恐るゝ氣持で藁らにあらゆる所信を述べたのであるが、**演説を終つてから私自身語つたやうな氣がしない**畏れ多いことだが明治天皇の靈が私をして語らしめて下さつたのだ、私をしてこの自信を得せしめた全國民に感謝する次第である**

これで判らねば理解力なき人間

【ゼネヴァ八日發電】聯盟總會にて八日午後の演説を終へて松岡代表は語る
今日の演説で最早や言ふべき事を一切言つてしまつた、これで判らなければ故意に理解しまいと努めてゐる人間か、若くは理解能力なき人間だ

英佛等代表から握手責めに會ふ

【ゼネヴァ八日發電】松岡代表が演説を終へて自席へかへるや佛代表ボンクール、英代表サイモン卿氏を始め、多數の人々から握手責めに會ひ松岡代表と且ての會議以來深き知己となつた英國のヘールシャム卿も來てゐて、松岡代表に握手を求め賞辭を呈した

決議案問題は四國側で讓歩
難關切拔の見込立つ

【ゼネヴァ八日發電】決議案撤回か、日本の總會退場か、と成行を氣遣はれてゐた小國側の決議案問題も總會を一日延期しイーマンス議長、サイモン英外相、ドラモンド事務總長等の奔走の結果八日夜に至り問題の中心たるチェッコスロヴァキア、愛蘭、西班牙、瑞西の四國は左の二點を總會にて聲明して差支なしと云ふまで讓歩したので、難關切拔けの見込み漸く立つに至つた

一、右決議案は十九國委員會に移すが、之は總會が決議内容を承認し又は贊成したことを意味するものでないこと

二、右決議案は四國が意見表明の必要上決議案の形を採つたもので、票決さるるを豫想してゐない

依つて九日の總會では之を議長宣言の形で披露、論議なく十九國委員會に移すこととならうと期待されてゐる、而して松岡代表もこの程度なら同意を與へ得べしと觀測されて居り斯くて愈よ十九國委員會に移されんとしてゐる

忍耐が必要
英紙の評論

【ロンドン八日發電】ロンドンタイムスは昨日の紙上において聯盟總會における英國代表サイモン外相の演説を激賞し滿洲問題の解決には忍耐が必要であることを力說してゐる

決議案とせば票決を固執
我國の方針は盤石

【ゼネヴァ九日發電】九日午前十時半より開催される臨時總會幹部會は議長イーマンス氏の外英、佛、獨、ペルシヤ、メキシコ、スエーデン、スヰスの各代表九名で行はれるが、二箇の決議案を一箇にし内容を修正せんとする案と、四ケ國決議案を意見若くは聲明の形式にせんとする案とがあり、更にその中間の諸案が考へられるが日本は四ケ國決議案の如き内容の決議案ならすべて撤回を求め、これに反し飽くまで決議案の形をとるならばこれを票決に附すべしとの立場を固執する筈である、若し斯る際は日本側に內容を變更する等である、若しも斷乎とすれば日本側の聯盟への問題は本日若き提出せず案を練るものと見られてゐる

マ首相壽府へ
英藏相は歸國

【パリ八日發電】英藏相チェンバレン氏は八日午後四時四十分パリ發ロンドンに歸つた、マック首相は同九時五十分發列車でゼネヴァに向ふ筈

太田大使 東京發赴任

【東京電報】新任ソヴエート駐箚大使太田爲吉氏は、九日午後九時二十五分東京驛發赴任の途に上るが、敦賀より浦潮を經てモスコーへ赴任の筈

東支鐵道 西部線開通

【ハルビン九日發電】コロンバイル問題で運轉中止してゐた東支鐵道西部線は、早晩の滿洲里入城と共に全線の開通可能となつたので、東鐵側では線路の損傷箇所を調査した結果、僅かにブハト附近の木橋の一部が燒き棄てられてゐるのみで、東支鐵道從業員も全部無事なる事判明したので、二ケ月振りで今九日朝ハルビン發滿洲里行列車を運行したが、來る十一日から本格的に歐亞連絡運輸を開始することゝなつた

兩當事國間の橋渡をする
日支兩國代表と會見
英サイモン代表言明

【ゼネヴァ八日發電】八日午前の總會に於て演説後英代表サイモン外相は日支兩國代表と會見したが、兩國に對し英國の立場を説明して融和をはからしめんとしたものである事が判明した、サイモン外相は左の如く説明して曰く
英國政府の政策は日支兩當事國に對する公平なる取扱ひにあり、何れに對しても依怙贔屓しない事にある、從つて予の目的は紛爭解決の援助に最善を盡すにあり、即ち忍耐強く率直に兩當事國間の橋渡しをなし、關係各國の誠實なる支持を得て兩當事國の何れにも受諾し得る如き解決案を獲得する事である、但し飽くまで聯盟規約を支持せんとする英國政府の立場には聊かも變りはない

森恪氏 依然重態

【鎌倉電話】森恪氏の容態は依然重態で、八日午後七時體溫三十八度五、脈搏百、呼吸三十で相當の流動物を攝取した、なほ八日は秋田副議長以下政友會代議士多數の見舞があつた

支那兵の暴擧
我裝甲車を機關銃で不意射ち
應戰の結果沈默さす

【天津九日發至急報】支那駐屯軍發表＝土匪討伐の爲め山海關東方約十哩の前所守備隊應援中の○○部隊裝甲車が、新水補給のため八日夜八時十分山海關に向ふ途中、長城附近で支那兵より機關銃にて不意射ちに發砲され我軍應戰沈默せしめた、我守備隊は緊張警備の姿勢を執り居留民全部兵營に避難、秦皇島では婦女子のみ兵營に收容し居るも事件は支那側に不法行爲なき限り擴大せぬものと見らる

積極行動を取らず
山海關守備隊に電命

【天津九日發至急報】山海關における日支兩軍衝突の急報我が天津駐屯軍司令部に達するや司令部は依然九日早曉より司令官以下首腦部會議を開いて之が對策を協議したが、若し支那側に於て今後この種の不法行爲を繰返さざる限り、我方は事件に對して積極的行動をとらざる事に方針を決定した旨直ちに山海關守備隊に電命を發した

形勢急激に惡化す
山海關で兩軍衝突

【天津九日發至急報】七日奉山沿線前市衛附近に匪賊の大部隊が集結して以來險惡化してゐた山海關方面の形勢は八日夜に至り急激に惡化し、遂に日支兩軍の間に衝突起り事態は重大化した

政友の態度如何で首相重大決意
斷然解散を辭せず

【東京電報】政友會の少壯派は倒閣の決議をなすに至つたが、鈴木總裁始め久原床次兩氏等は自重論に傾いて居るとはいへ、秦、山崎氏の幹部中にも倒閣論者あり、少壯派に糸を引いてゐる事が判かり、倒閣運動は必ずしも少壯派のみの策動のみと輕視する事が出來ぬので、齋藤首相ならびに民政黨出身閣僚はその對策につき協議の結果、政友會が強硬態度をとるに於て政府に迫つて來る時は、政府は斷然解散を決して議會で政府に對し勝つて來る時は、政府は所信を披瀝して諒解を求むるが、若し聞入れず飽まで內閣の更迭を迫るが如き態度をとるに於ては斷然閣議に於て解散を決議し、政友會閣僚中反對者ある時は直に總辭職の理が不統一にある事を明白にし齋藤首相に大命再降下の場合は反對閣僚を除く他の閣僚を中心に、民政黨並に諸方面から閣僚を補充し、即ち改造内閣によつて難局を乘切る方針の下に進み、萬一總選擧の結果政友會が多數を占むるに至つた時は潔よく總辭職をなすに至るであらう

松岡代表の要求は妥當
石井氏の外遊は好響あらん
◇—外相閣議で述ぶ

【東京電報】九日の閣議は午前十時開會（山本內相缺席）內田外相より聯盟總會情勢につき佛代表ボンクール氏の演説要旨を詳述した後、今朝の新聞に松岡代表が小國側四ケ國提案の決議案の撤回を要求したとあるは未だ本省へは全部の報告が到達してゐないが、松岡代表の要求は極めて妥當のものであると思ふ、又石井菊次郎子が個人の資格で近く外遊せられるとの事であるが、子爵は國際聯盟の人々とも知友が多いとの事だから、自由な立場からこれ等の人々と懇談される事は我國としても非常によい影響を齎らすものと考へる旨を述べ正午散會した

朝火社長後任
石川氏確實
補充異動は少範圍

石川平北知事の朝鮮火災入りは最早確定的のもので動かず、同總會の承認を經て決定發表の運びとなるべく同時に後任平北知事の任命を見ることになるが、異動は廣範圍にわたる異動は行はれず、單に補充程度のものであるから二、三の異動に過ぎず、古橋部長級か、木村部長級かより擢拔を見るものと推測される

寢耳に水
石川知事語る

【新義州特電】石川平北知事の朝鮮火災社長に推薦されたについて同知事を訪へば
全く寢耳に水で未だ何んの交渉もない、何れ何んとか云つてくるだらうが、それまでは何んともいはれぬ
とのみ述べ語らぬが或は就任するものといはれてゐる

宇垣總督靜養
十日溫陽溫泉へ

宇垣總督は十日土曜日から月曜にかけて溫陽溫泉で靜養、十二日月曜に歸任する

戰債問題で英佛會商
佛コムミユニケ發表

【パリ八日發電】佛政府は戰債問題に關する英首相マクドナルド同藏相チェンバレン、佛首相エリオ同藏相マルダン間會談に關し左の如きコムミユニケを發表した
英佛首相は戰債問題及ローザンヌ協定に關し充分懇談を盡し、因みに同日の會商は友誼的雰圍氣の中に行はれる筈であつた、國際問題協力に依り世界の經濟的復興を促進する凡ゆる方法をとる協同の決意を固めた

鵜池御用掛 家族同伴着任

井上御用掛後任として鵜池六藏氏は、八日夜家族同伴着任した

佛首相談

【パリ八日發電】戰債問題につき英國大使館で開かれたマクドナルド英首相、チエムバレン英藏相、エリオ佛首相、マルダン佛藏相の四相會議は二時間半に亙つたが散會後エリオ首相は
十二月十五日期限到來の戰債支拂を米國が固執するは、ローザンヌ協定を危殆に陷れるものだ、若しアメリカが戰債問題につきローザンヌ協定と異なる態度を執ればローザンヌ協定は反古となるから、世界經濟回復のため米國の協力を望んで已まぬ

◇

イギリスはアメリカに對し十二月十五日支拂期日の到來する戰債年賦金支拂はローザンヌ協定を危殆に陷れる旨を主張せる第三次通牒を發するであらうと語つたが、佛フランスも同樣の通牒を送るものと見られる

米の戰債通牒

【ロンドン八日發電】戰債問題に關する米の對英第二次通牒內容は
一、米は依然十五日期日の九千五百五十萬弗支拂を主張す
一、米は通貨安定問題に關し英と協力を考慮す
一、ロンドンにボンド預金設置を勸告する

對米戰債支拂
英首相が言明

【パリ八日發電】聞知する處に依れば八日の英、佛首相會商に於てマック英首相はエリオ佛首相に對し英國政府は十二月十五日に米國に對する戰債年賦金を確實に支拂ふ旨言明したと

松平軍縮代表
へ議長を訪問

【ゼネヴァ八日發電】我軍縮代表松平大使は九日朝一般國際軍縮會議

朝鮮の國債高
十一月末現在

朝鮮に於ける十一月末現在の國債高は本府で調査した結果、公債三億四千八百八十一萬二千五百五十七圓、借入金六千七百三十二萬六千三百十四圓、計四億一千六百十三萬八千八百七十一圓である、內譯左の通り

起業公債 一二、九六三、九二〇圓
起業公債 六三六、六八〇
朝鮮事業公債 四三、四七一、二二〇
事業公債 三四九、三九六、一七二
行政整理資金 二、七八六、四〇二
朝鮮事業公債 八、七五〇、〇〇〇
朝鮮貯蓄保護資金 二、一四〇、〇〇〇
計 四一六、一四四、三八七

人

◇上內彥策氏（北內務部長）十日午前十時京城驛發家族同伴赴任
◇美座流石氏（京畿道內務部長）十日午後八時五十分京城驛着赴任の筈
◇竹島鐵太郎氏（朝鮮運送社長）入城、朝鮮ホテルへ
◇二荒芳德伯（本府囑託）九日午後六時廿五分京城驛着來城
◇青木重臣氏（大阪府警察官）八日夜入城、備前屋へ
◇山下元美氏（三菱鑛業重役）九日朝入城、備前屋へ
◇井上前本府御用掛 家族同伴十日午前十時京城驛發列車にて赴任
◇加藤五十造氏（朝鮮無煙炭社長）九日朝入城、朝鮮ホテルへ
◇竹田時太郎少將（京城憲兵隊長）滿洲視察中の處九日午前九時四十分京城驛着歸城
◇神谷小一氏（咸南道內務部長）新任挨拶の爲九日本社來訪
◇吉田秀治郎氏（朝鮮商工會議所副會頭）東上中の處昨夜歸城

あすの天氣 (10)

豫報 九日正午 晴一時曇

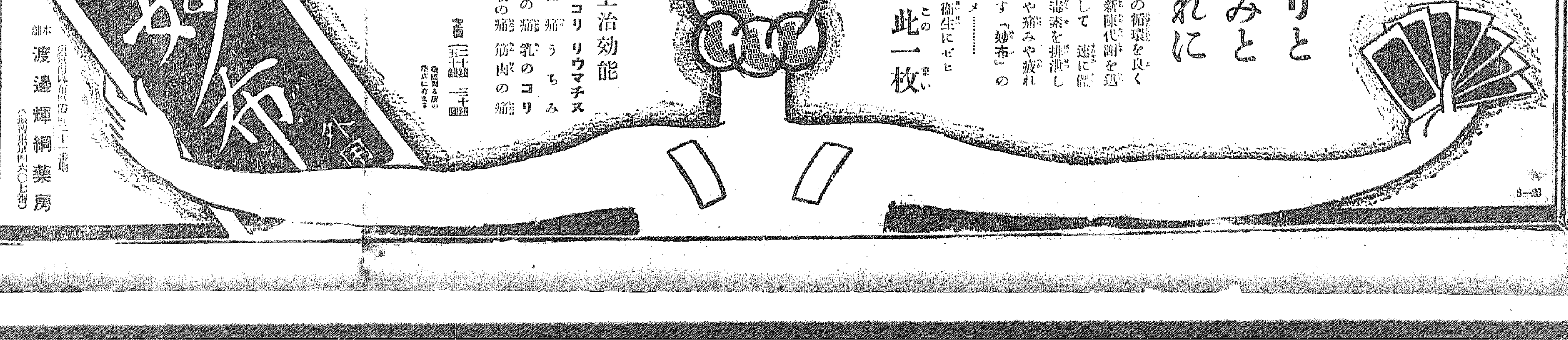

完成近き京城飛行場

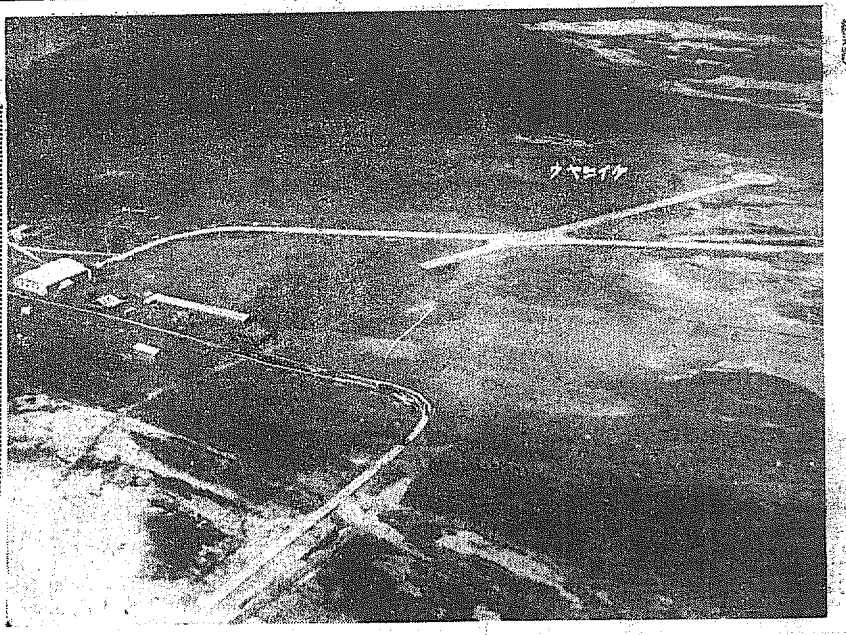

京城飛行場のコンクリート滑走路、コンクリート誘導路、地上標識及道路洗滌道路の整備工事も完全に竣功し目下飛行機の離着陸滑走を安全ならしむるため滑走路面に並行する場内の地均し轉壓工事を進めてゐるが、之も近々竣成の模様である（寫眞は機上より撮影した整備成れる京城飛行場上部の白線は東西滑走路と誘導路及び標識文字、下部は洗滌道路）

永登浦署の暴行事件

直接調べたが暴行の事實はない

吉村道警務課長談

永登浦署金司法主任の暴行事件問題について吉村京畿道警務課長は語る

暴行云々の事件に就いて告訴狀が出て居るやうであるが金警部を直接調べたがそんな事實はない、拘引した事實もありません、金警部の話によると取調べの途中に少し抵抗したかどうかも知らなかつた位である、私としてはこちらから幹部を出して調査せしめた結果、暴行がなかつたことを信じてゐる、事實があつたとすれば勿論警察として行政處分に附されるであらう、今日、處分問題の進捗に就いては何等考へてゐない

檢事局に委せてある

山口永登浦署長談

永登浦署金司法主任暴行事件に就いて山口永登浦署長は語る

毆打事件に就いては既に檢事局が手をつけてゐるので傍觀してゐる、大した事件でもないから騒ぎもしない、然し本署に提出されてゐる告訴事件の成行きに就いては沈默してゐる

事件の眞相

元公職者の暗中飛躍

永登浦署司法主任金警部の暴行事件に就いてはその後本社の探知した處によると今回の事件に就いては永い年月に亘つて伏在した事件があり流血事件の如きは之等不正の一味のからくりの醜惡であると傳へられ、その裏面に活躍してゐる某前の元公職者と醜惡紳士が相通じ財産横領を企て醜惡するや揉み消し運動を試み策動に乘せしめんとしたが金司法主任がその手に乘らず遂に不成功に終つたので、擧つて金司法主任を陥れんとして或手段によつて流言し策動したものと傳へられ司法主任の拷問無根説が有力である

新兵さん來る

龍山步兵七八、七九の兩聯隊に入營する七百七十名の新兵さんはいよいよ十二日午前六時廿分龍山驛着列車で入城、步兵七十七聯隊に入營する五百七十九名は十一日午後十時六分京城通過の筈で、龍山驛は新兵さんの到着頃で賑やかさを呈してゐる

南○隊の掃蕩

【局子街特電】在局子街南○隊は豪溝子並に北方高地附近共匪掃蕩のため七日午前六時出發、蠢動中の共匪と交戰のうち匪五名を射殺し同日午後五時無事歸還した、なほ附近村落は共匪の迫害を受けいづれも空家となつた

蘇炳文釋放さる

ソ政府歐洲行を許可

【モスコー八日發電】ソヴエートロシア聯邦筋では叛將蘇炳文を釋放し歐羅巴行を許可したが、蘇炳文は多分ゼネヴアに赴くことゝならう

引渡しは虛報

【京城八日發電】蘇炳文以下蘇軍一行四十余名が滿洲里の日滿軍側に引渡されたとの報道は其後虛報なることが判明した

ソ政府の發表

非監禁者を援助

【モスコー八日發電】ソヴエート政府は監禁中であつた蘇炳文の主要部下を釋放しヨーロッパに赴くことを許し、その他の非監禁者は自己の希望に依り蘇聯邦內に止どむることとなり、蘇政府はこれ等が極東に於ける新土地に職を得るよう援助することとなつた旨發表した、蘇炳文の目的地はまだ發表されぬが消息通はゼネヴアに赴くだらうと信じてゐる、支那側では馬占山が蘇聯邦內に留るとの報道は否定してゐる

早麻調査委員現場に向ふ

【奉天電報】早麻敗殘調査委員一行は八日午後四時五十二分奉天發錦州に向ひ、步兵第十一團長第十一團通區司令部第十二團通區司令其他から夫々調査資料を集めた上同夜八時錦縣發通遼風に便乘して遭難現場に向つた

英海相の弔電

【ロンドン八日發電】英國海相アイヤーモンセル氏は日本海運當局に對し我國田淵丸の遭難に對し懇なる弔電を寄せた

金塊密輸時代

到る所犯人あり

西大門署の活動で漸く全貌を現はす

去る二日西大門署が事件を探知して内偵捜査に大活動を開始して以來數日を出ずして「京城」を中心に安東、新義州等に飛ぶ金塊大密輸團の一味の悪行の全貌が殆んど判明し當局の手に犯人は續々檢擧されるに至つたが西大門署で引續き活動を續けて、金塊の密輸入取引先等を探査の結果、去る二日西大門署で逮捕した西小門町玄作臣方の二階で數千圓づゝの現金を手に地金商に手渡した府內某商店から數回にわたり金塊を持ち込んだ事實も判明し內地人某方面でも之が有力なる關係者があるもの如く當局では秘密裡に

「活動」をつゞけてゐるが同署では今後はすでに判明せる關係者捜査に全力を注いでゐるが、之が動機となり、府內各署でも金塊密輸犯人が續々檢擧されるに至つた

本町署管內

八日夜本町署山口刑事は府內黃金町京城某金商方からラッコの毛皮のオーバーを着した年齢四十才前後の內地人紳士外二名の內地人、三名の朝鮮人、計五名を

引致 し極秘裡に取調べをすゝめてゐる、事件は、巨額にのぼる金塊密賣事件で主犯と目されてゐる毛皮の紳士は、咸興の有力者と傳へられ鮮滿にわたつて共犯者あるらしく九日朝來本町署では異常な緊張味をたゝへてゐた

鍾路署管內

八日午後七時、鍾路署員數名が府內仁寺洞一六五番地支那料理店英樓にふみ込み、同樓主人孫宮山を

逮捕 した、右は二、三ヶ月前より金塊を密輸してゐたもので目下のところ金塊二百匁を支那方面に、密輸したことが判明した

平壤でも活動

【平壤特電】平北定州における金塊密輸事件關係者の多數が平壤府內にゐることが判明、平壤署では昨夜來大活動を行つてゐるが、餘罪ある見込みではは取調中

三越で萬引

八日午後四時頃府內三越一階で家具を萬引せんとした一名の內地人あり、本町署員が鍾路署に連行して取調べると右は府內元町二丁目土地ブローカー[illegible]山口某といひ餘罪取調べ中

元巡査一年間も支那人街を荒し廻る

もと勤務の西大門署で引致

餘罪も續々暴露

元巡査府內蛤洞五六番地成明玉(三七)は昨六年十一月十八日西大門署を依願免職となつたものであるが以來同人は約一年間にわたり府內の長谷川町西小門町、太平通り等の支那人街一帶を西大門署員の如く裝ひ自分は、外勤から司法刑事勤務に變つたのであると

自稱 して、巧に當局の目を逃れ支那人街の各料理、雜貨商等に出入りして、警察官の如く裝ひ金品を、押收したりしてゐたが支那人間では同人をほんものゝ警官とばかり思ひ込み、彼を信用し近來では威が強く出入して時々小使錢や飲食を强要しても心安くこれに應じてゐたが

はしなくも一週間前西大門署管內世良刑事部長が

金塊 密輸事件探査のため連日にわたり、巧みな支那服を着やつりや私服で支那人街を活動中、成明玉なる同署巡査と自稱する男の行動を探知不審を抱き極秘裡に活動中のところ、前記成明玉が巧みに西大門署員を裝ひ支那人街を、しかも一年間にわたり荒し廻つて居る事實が判明

驚いた同署では刑事の總動員的活動を開始して成明玉を

逮捕 すると共に、これが關係者の捜査に着手したところ意外なる偽警官の犯行數件が判明し被害額は大なるものがあり八日夕刻より九日早朝に至り西大門署では太平通二丁目三四、樹德福(四二)長谷川町一〇七師明堂(三一)西小門町四九、周氏(宋仁)同西小門町雜貨商、周氏(四五)その他數十名近くの支那人男女(飲食店、及商人、米仁人)等を連行取調べを行つてゐるが、事件調査の進捗に伴れて、餘罪はこの偽警官と

結託 しての犯行も暴露したものゝ如く取調べにしたがひ、進展する模様で西大門署では、事件の内容を極秘裡に捜査中である

軍馬拂下げ

十二日羅南で

【羅南】第十九師團司令部では十二日午後一時から步兵第七十六聯隊內で不要馬十二頭を入札拂下げることになつた

絹の着物に包んだ棄兒

六日午後四時頃府內東幕上里一六二番地先に生後三ヶ月位の男兒を通行人が發見龍山署に屆出でた、發育良好な男兒が絹の着物に包まれて遺棄してあるのを通行人が發見したもので龍山署では現場に赴き棄兒を調べた結果棄兒のふところの中に九月廿四日午前零時生れと女筆跡で明記した紙片が丁寧に入れてあり同署では服裝及び發育狀態から見て少くとも中流以上の人の手にあるべき赤兒と判明裏面には深い事情が伏在してゐるものとして、龍山署では犯人捜査に極力務めてゐる

放火娼妓五年の言渡し

辯護士も之に賛成

平壤美人樓の丸子

【平壤特電】去る十月十七日未明平壤府遊廓美人樓の二階に火を放ち全燒せんとした同樓娼妓丸子こと廣島縣生れ岡田みやの(二〇)にかゝる放火事件控訴公判は九日午前十一時五十分から平壤地方法院の新法廷において深澤裁判長、西田判事陪席、井深檢事、係立會の下に開廷された

非原檢事は事件は既遂であることを理由に被告に對し五年の懲役を求刑し森岡辯護士は『檢事の求刑に對し減刑を求め、ただ被告を一人前の日本婦人に仕立てられんことを希望する自分は二十五年辯護士をしてゐるが被告の減刑を求めるのは今日が初めてゞある』と述べ午後零時半閉廷した、判決言渡しは十二日である

大田 リンゴカステラ 名物 中田堂

師走と泥棒

では『府民へ警告』

野村刑事課長の話

きのふはピストル强盗が出た、けふは七ヶ所荒しの强盗が出た、と年の瀨が押し迫つて暮れ行くきのふけふ泥棒騷ぎもめつきりと忙しくなつて來た、年末は商家では景氣はいきに賑かしいだらうし銀行會社は決濟にも廻るだらうし、サラリーマンのホームでもどつさり入つたボーナスの袋もまたたく間にからつぽになる運命入りをすることだらうしこんなに金錢の出入がはげしい際だからこゝに京畿道警察部野村刑事課長の多年の經驗による府民への警告を一くさり

年末になると窃盗、强盗の多いのは毎年のことで一般への注意を申述べよう、先づ如何にして防止するかと云ふことが何よりも肝心なことだらうと思ふ、且下述べるのが事前の防止法だ

その一 室內を暗くする、外を明くする、泥棒は玄關便所を滑源にする、泥棒は玄關便所のきたない家は締りの悪い宅と合點する、彼の現金並び出來るだけさける勿論戸締りをすることなどはいはずもがなで出來るなら家を空にしないことだ

その二 次に若し强盗に襲はれた時の注意事項を述べる

强盗といへどもむしろ恐々にやつてゐるのだから此の點を呑んでやることだ、だから余り大騷ぎするといけない、慌てないことだ、强盗が金を出せと脅迫したら温順しく出してやり給へ、かうした場合に落ち付いて强盗に入られた時强盗にやる金をちゃんと準備して置くのも一方法だ、その代り大金は隱して置くさ、無暗に反抗してはいけない、また刃物など無暗に目に見える様なところに出して置かぬこと、臺所の庖丁を見て急に强盗に居据つたのもある、金を强盗に渡してよく人相服裝を見屆けたがよい

て强盗が去つたら出來るだけ早く警察に急報せねばならぬ

せんだつて西大門の某官吏宅に入つた强盗事件でも被害者の家族がこんな時はかうする、あゝすると打ち合はせがしてあつたので警察への申告も早かつたし、それで難なく逮捕出來た、この様に家族同志の打ち合はせといふことは必要だ

その三 娘のある家は娘を遠くの離れに一人寢させないことだ、强盗されたりする危險が多い様だ

その四 最後にギャングが近頃流行してゐるが、まづ銀行ではさしてその心配はあるまい、しかし銀行會社でも矢張り襲はれた時はかゝる準備は必要だ、そのためには非常ベルを備へる事がいゝ方法と思ふ、そしてこんな時はかうすると打合はせして置くことが大切だ、いざとなると中々困難なことなんだ、附帶、金庫狀こんなのがそろそろ出る時節だ、これなど各自の注意によるより他あるまい

三種大奉仕 吳服
土曜 日曜
パレス小紋新柄 二割引
銘仙新柄 二割引
モス着尺 一割引
本町二 一丸吳服店

ラヂオ研究に自働電話を盜む

完成間際に御用

……**何者** の所爲か未だ判明せず、本年八月中旬頃から頻々として府內各所で既に二十數件の被害を見た自働電話の受話器盜難事件があり府では捜査中のところ去る七日午後十一時頃府內苑南町大學病院前の自働電話が二度目の被害に遭ひ、譯ひベルの音(?)驚ではこの事件のため電話室の扉が開くとベルが鳴る仕掛にして交換手が駐在所に聞くやう仕掛けてゐたので物陰から此の中を覗き

……**看視** し受話器を鋏で切りとらんとする男を逮捕したこの男は府內泉一洞六七番地英語塾の學生で

犯行の動機は、普通の泥棒とは甚だ違つた面白いもので、今日までの受話器泥棒はすべてこの者の仕業であることを自白した

……**英語** を學び十七歲當時から淺草の翻譯は自由自在といつた頭がよく、偶々今年一月頃本町の支那書店で『無線電話の原理と組立』なる書籍を求め讀み、ふと思ひ出した今回のラヂオ二重放送を研究せんとしてコイルを買つて組立にとりかゝつたが、コイルが太くて自分の研究に適合せず、再び自分の研究に適合する件の犯罪を企んだところ電話受話器のコイルが理想的であることを知り、八月から府內各所の自働電話を狙ひ、二十數個の受話器を研究資料に充てたもので、今では大部研究も進んで「スイッチ」の代りに豆電燈を用ひ光の明滅で

……**調節** を知る程度に迄したと語つてゐるが、研究室の內部から多數のコイルをわかれた受話器らしきものがあつた

成績を苦にし列車に飛込む

◇某中等學生

八日午後十一時四十分頃京元線倉洞驛間を疾走中の京元三列車が差しかゝつた際二十歲位の學生一名が自殺をなさんとして列車目がけて飛び込んだが右足を膝もとから切斷したのみで未遂に終つた、列車は直に急停車をなし負傷者を救助の結果同人は府內南米倉町一六四、京城某中等學校四年生崔某(二〇)假名――で學業の成績を悲觀した結果この擧に出たもので直に鐵道病院に收容し手當を加へてゐるが生命は危篤

赤い學生處分

【平壤特電】平壤師範學校赤色事件につき、學校當局に處分を兼議された生徒に對し同校では十、八名の諭旨退學、數名を謹愼處分に附する模様で目下生徒の父兄を呼び出してゐる

松園の擴張

府內本町二丁目にふく料理松園では營業の發展に伴ひ從前の客室では狹くなつたので改築中の處此の程落成したので三日から盛大に開業した、なほ從來の生そば部を廢して鳥類ふく料理の外に季節物を大勉强すると

歳末福引大賣出し

十日より三十日まで

歳暮に際し、品質價格共に充分吟味せる季節向品、御家庭用品を始め、お恰好な御贈答用品各種を、豐富に取揃へました

現金御買上三圓毎に福引抽籤券を呈上
尚、五十錢御買上毎に福引補助券を進呈致します
但し、商品券、煙草、食券、圖書、雜誌、白米、新聞、砂糖、電車回數券の特殊商品は除きます

◆◆福引景品◆◆
特等 總桐簞笥、八端夜具一組、應接間用家具セット 三本
一等 商品券五十圓、洋服簞笥、羽根布團、三方桐簞笥、白縮緬一疋 五本
二等 桐胴丸火鉢一對、銘仙夜具一組、金側腕時計、二枚折屏風、二枚綸純毛毛布 拾本
三等 銘仙座布團五枚、支那鞄、置時計、純毛毛布、純毛シャツ上下 五十本
其他七等まで一本も空籤無し

五十錢市
◆十四日まで・四階ホールにて◆
嶄新な季節向品百餘種―凡て五十錢均一

三越 京城

三越好み 羽子板陳列會 四階ホール
吉例に依り、三越特選の羽子板を豐富に取揃へ提供

クリスマス用品賣出し 四階ホール

お正月用遊具賣出し 四階
麻雀、トランプ、歌留多等のお正月用遊具各種新着

三越特製 蓄音器特價賣出し 四階
特製「アリラン號」自動停止器付……特價二十圓

優良 毛布とシャツ賣出し 三階

昭和八年度日記賣出し 三階

三越特選 東京海苔賣出し 一階
御贈答用として最も好適な燒海苔、味付海苔等新着

お正月用履物陳列會 一階

和洋 家具と火鉢賣出し
◆二十五日まで・五階ギャラリーにて◆
毎度御好評の新製和洋家具並に火鉢各種を陳列

連續夜間營業

スキーの北鮮

咸興にて 諸岡生

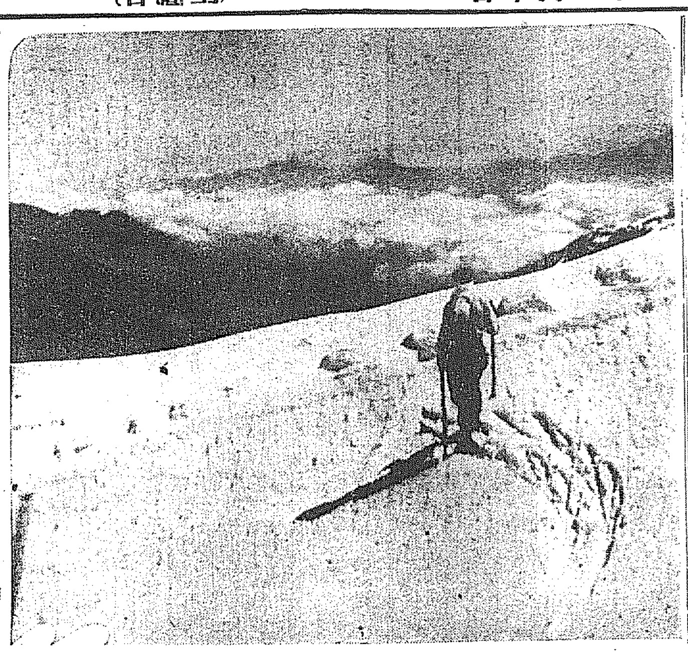

京城スキーヤーの憧れ抜いて居る三防あたりの軟かいスロープには雪のかげも見えず、水溜りに申譯的の薄氷があるだけでウラヽカな陽が照つて居る。淮山を過ぎて北向きの山陰にチラホラ白いものが覗かれる、元山咸興手を越えるスキーヤーはスキーの手入れを終つて毎日空ばかり眺めて居る、スロープに恵まれて朝鮮スキー界に第一聲を揚げた元山は、スキーを離れば婦人子供に笑はれるといふ北鮮のスポーツ王國を以て任ずる咸興と興南ではある、近くの退潮に咸鏡のスロープを發見して昨年の大會には六百の參加者を見たといふ盛大振りである、營地保線區長名物男馬淵君の話であるが從來不健康の冬におびえて居た當地の人も最近では冬が來て雪の降る日を待ちこがれるといふ、昨（七日）夕から降り出した雪は本朝尺を越えスキーヤーは歡躍りして居る、興南と呼應して立つ新興の咸興は、大野球場とトラックを容積へ新設すべくスポーツ知事關水道知事を主班とした委員會が組織されて居る、斯くて北鮮のスポーツは咸興を中心として華々しく中央進出を試みるであらう事が想像される

手藝 自分で作れる クリスマスプレゼント

くるみキャンデイ これはフアジーといつて誰にでもたやすく作れて、それで珍しく實に美味しいお菓子です。きれいな小函に入れてプレゼントするのにふさわしいものですから誰方もお作りなさいませ

材料——くるみ、コップ半杯砂糖、コップ一杯、牛乳、コップ三分の二、ココア、大匙二杯、バタ、大匙一杯、香料バニラ少々、くるみは細かく刻んでとりのけておき、あとを全部鍋に入れて火にかけます。こげないやうによくかきまぜながら煮て、飴になる一寸手前に火からおろし、五分ほど冷し、くるみとバニラを入れてバタでふいたガラス板に寫します。すつかり冷へると固まりますからその前にキャラメルの形にナイフを入れておくと宜しうございます

ブックエンド これは台だけはあつらへて作らせます。指物屋等ですと切り落しの木片で何時でもかゝらず作つてくれます 横十センチ、縦十三センチ、上部を丸くし厚さ一センチもしくは一センチ半、これがブックエンドの側で、底は縦横十センチ半センチの厚さで、側の板と直角につけさせます これが二個で一對となる。底の方を互に向き合せて、この中に本を置いて挾むのです 台が出來ましたらラフアイヤクロース又は帆布のやうなものにデコレーションを加へてこれの台をくるむのです。矢張り始めには側面と底の形をとり、布をそれ〴〵二枚づつ裁ち側面の外側に模様を刺して縫ひ取りをします、リボン刺繍又は毛糸、或はラフアイヤ等、南京玉も使ふと一層美事になります。これを台のまはりに貼りつけて、へりにヘリレースをつけて體裁よくします（寫眞參照）

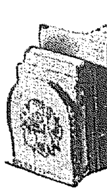

寒い頃の 姿のいゝ着付

水谷八重子さん談

此ごろ私何ですかすこしふとつて參りましたんで、着つけがいゝ形にすらりと參らないやうで、相當に心配なんで御座います。それにこれからお寒くなりますと、どうしてもあんまり薄着では居られませんしね。さうかと言つて一枚でもよけい着れば着たですぐ形に出ますから、そこの處がなかなか工夫がいりますの

それで、これからの寒い師走のからつ風に對する私の着付けを申上げて見ませうか。大して**特別の事**をしてゐるわけでもありませんが、私はお寒くなると紙衣を着るんですよ。雁次郎の紙治の向うを張つたのかつて？まさか、さういふわけぢや無いんですけれど、紙はそりやあ温いんですのよ。以前飛行士の方が、飛行機で飛ぶ時ひどい寒氣をうけるために、紙で作つた防寒着を着けるといふことを伺つたことがありましたので、それから思ひ付いたんですの

それで極く〳〵質のいゝ極く薄手の**純日本紙**を求めまして、これを靜かに柔かくよく揉みます。揉みましたら今度はアイロンで平らにしわをのばしましてミシンで袖なしの短かいチヨツキのやうな形に縫ひます。これへ極く薄く眞綿を入れて仕上げます。（勿論裏表とも紙です）ぶく付かないやうに、上から縱横に縫ひを入れて落付かせます これを肌襦袢の上にすぐ着てそれから長襦袢を着ますと、もうその上はどんな薄着をしても、十分温かで寒さ知らずで御座います 紙でも案外丈夫なものですし、細い事は此上なしですから私はいつもこれを**愛用して**居りますの。お寒い時お寒いからと云つて何枚も重ねたり、ネルやメリヤス物などを下に着ますと、どうしてもいゝ形に着付けます事は出來ないもので御座います。こんな肌に付くものは、どんな時でもさらしの肌襦袢が衞生上からも云つても結構で御座いますね。只私はとても短かに丈にして居ります

よく腰の下まで肌襦袢を召す方がありますが、これは腰の邊が重なつて太く見えていけませんから短かくなさる事をお勸め致します

紙上病院

陰陽兩性の黴毒

一、私事先般血液檢査の結果陰性黴毒とのことですが陽性黴毒と陰性黴毒とは如何に違ひますか六〇六號にて全快しますか

二、視力檢査の結果兩眼とも遠視と判りましたが左眼が「そこひ」なる由これも陰性黴毒が原因してゐると思ひますが黴毒が根治出來れば自然と恢復しますでせうか（NK）

醫學博士 渡邊晋

【答】御尋ねの陽性黴毒、陰性黴毒といふやうな正規の名稱はありませぬ、が便宜的に解釋すれば、黴毒患者にして血液反應が陽性なるものと陰性なるものとの區別と考へられます、その解釋に從へば何れにしても黴毒ですから治療を要します、治療法は六〇六號だと考へてはいけません、御尋ねのやうに只血液檢査の結果陰性黴毒と云ふことであれば或は何等黴毒の症状なき場合に、心配して血液檢査を受けられたのではありませんか。それならば陰性ならば安心して放置してよろしい、黴毒ではないのですから。遠視「そこひ」はこの黴毒問題と關係ないと思ひますがそこひの治療、眼鏡の適合については是非眼科の診察を受けられるがよろしい

和光教園の成績

和光教園本年十一月中の成績は左の如くである

一般紹介	男 一九	女 [illegible]	計 [illegible]
勞働紹介	男 三四〇	女 三	計 三四三
宿泊保護	男 一、八〇三	女 [illegible]	計 [illegible]
一時救護	男 四二	女 [illegible]	計 [illegible]
託兒保護	男 一六六	女 [illegible]	計 [illegible]

題 朝の海

（洋髪）朝の清々しい海の氣持ちはウエーブでゆるやかな波にとりましてゆつたりした感じを示しました、大きなうねりから來る觸感は髷さや量、雄大な氣分を感じさせるものです（寫眞は渡部千代子さんの考案）

辛抱強い婦人畫家

十二年がゝりで名畫を模寫

【ロンドン發】今を去る十二年の昔から一週に缺かさず一回宛ロンドンの國立美術館に來て一つの繪の前に畫架を据ゑ熱心に之を模寫して居る一人の婦人がある。默々として大きなカンヴアスに向ひ極めて注意深く彩管を揮つて居る彼女の周りには常に物見高い連中が寄つて來て珍しさうに眺めて居るが彼女はこんなことには一切お構ひなく此の繪をものして居る間に經つた時間は、月、年を經るにも一向無頓着な態度でせつせと筆を運んで居る。この婦人こそは其の名をアリス・ヴイニフレツド・ゲツト孃といつて世界大戰が終ると間もなくこの美術館にカンヴアスを持ち込み雨の日も雪の日も缺かさずこの美術館に通つて居るのだ。その模寫してゐる繪畫は十六世紀の名匠ジヤン・ド・マビユースの作に成る『國王の禮拜』と題するもので約十二人の等身大の人物が丹念に描き出されて居るものである。一見して此の繪が堪らなく好きになつた彼女は假令彼女の全生涯を之に要すとも厭はぬといふ素晴らしい意氣込で此の繪の模寫に取かゝつた。粒々辛苦の甲斐あつてゲツト孃の繪は此の程漸く完成に近づいた。そして今まで誰とも口を利かなかつた彼女は漸く口を開いて言葉少なに左の如く語つた

『私は初めから此の繪を賣ることが出來易しい仕事であるとは決して思ひませんでしたがされ
ばといつて不可能なことだとも思ひませんでした。私が此の繪を賣る時には相當高い値で買つて貰ひたいものです。といふのは之で私の衣食を支へねばならないのです（註、原畫の見積價格十萬磅）愈よ完成の曉には私は其次の室に在るルーベンスの風景畫の模寫に取かゝる積りです』

せまる年の暮・・ 高まる歳末氣分!! めでたい福引 伊勢參宮二等往復旅行券三本以下十等まで斷然優秀景品付

大年の市 十日より

吳服年の市大賣出し…二階
丁子屋特製既成服大特賣會…二階
コドモ服防寒用品賣出し…三階

全店 年の市 大賣出し

丁子屋特撰 御贈答品賣出し
食料品…一階 食器類…一階 洋雜貨…一階 吳服類…二階 子供用品…三階 家具類…三階
その他全店にて御贈答品賣出し
萬人向の 丁子屋商品券

丁子屋

歳末特賣ニュース 十日より

新春御晴れ着大特賣會 本館二階
柄に品質に自信ある優秀品を豐富に取揃へて最廉の特價を以て奉仕致します

新春用 モーニング 別誂大奉仕 新館三階
上衣チヨツキ 高級ロスキン裏絹サテン A 四〇、〇〇 舶來ロスキン裏本繻サテン B 四八、〇〇
ズボン 高級コール A 一五、〇〇 舶來コール B 二〇、〇〇

優良 レデーメード特別提供
ウーステツド脊廣 三ツ揃 一五、〇〇
スコツチ脊廣 三ツ揃 二〇、〇〇
ベロアーオーバー 一五、〇〇
黑ラクダメルトントンビ 一五、〇〇
黑ラクダトンビ 三〇、〇〇

江戸好み 羽子板陳列會 一階
お正月用 御家庭用品特賣 一階 四段重箱二、五〇より 吸物椀五客一、二〇より 屠蘇揃等各種
流行ショール格安大特賣 雜貨 ミシン付 ハンパ物大見切提供
福助特製 三中井足袋景品附大賣出し 御買上げ五〇錢毎に化粧石鹸一個進呈
新春用 座蒲團 特賣 八端座蒲團 上綿入 五帖 一三、八〇（五十組限り） 銘仙座蒲團 上綿入 五帖 六、八〇（百組限り） 銘仙丹前 六、五〇（市價の三割安提供）

三中井

十二月十日 下見 十一日 正午ヨリ賣立
市内某料亭整理品 書畫骨董 家具什器 成行競賣
南山町二丁目 株式會社 京城美術倶樂部 電本一三六〇番

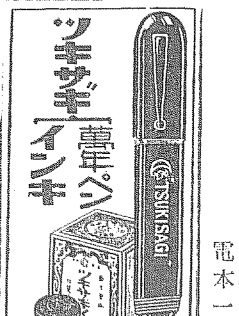

ツキサギ 萬年ペン インキ

月經 醫學博士八木先生 諸方醫院長緒方先生 有効御證明 産華（サンガー改名）
月やく困難 御心配の御婦人方よ!!
本劑はサンガーとして永年上記諸先生が效果本位の内服藥にして御證明に成つた名藥で何等の副作用なく、最も安全に流通せしむる藥で有ります
御心配の御婦人方よ他の無効藥に迷はず御效果第一の本劑にて御全快、御滿足と御安心を得られよ
本舗 京都市山ノ内四十九番地 眞生園

藤澤の臓器製強力止血劑 ジギフ トロムボゲン
出血 小兒疾患と止血劑 初生兒メレナ 消化不良 腸炎 出血 出血性紫斑病 急性出血性腎臓炎等に使用して非常快心の効果を擧げてゐる
「吐血、喀血、出血の治療法」（申込次第進呈）
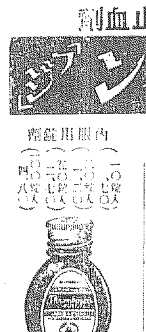
株式會社 藤澤友吉商店 大阪道修町

中島病院 内科 小兒科 院主 中島貞信 入院隨意

榮光之上無 寒さの御用意に保温が大切
婦人病皮膚病神經痛には 六一〇ハップ 家庭溫泉・濕布良藥
動脈硬化 胃腸病 中風症 痔疾 冷え性 しもやけ
（新聞名記入見本請求歡迎） 百貨店、藥店、特約店にあり
臺灣總元賣捌 株式會社 宅商會
武藤鉦藥品部

●英數國漢地歴 思案がまとまらぬ 豫定通り進まぬ 覺えにくい コンナ時にはすぐ ノーシン
のまれゝば速やかに頭腦の疲勞は快復し腦痛や頭痛や倦怠は消え失せて 明快 な冴え渡つた頭腦となり活潑に頭が働く試驗勉強に最も好適な藥劑●

會葬御禮 本吉兵次郎

流石の産金熱も漸く峠を越す

怨しい諸材料の急奔騰

産金採算はジリ〳〵惡化

日鮮の産金率價買上げ、本府の探鑛補助計畫等の實現、並びに對外爲替暴落による金時價の昂騰によつて、本年度の半島産金界は稀有の活況を呈し特に今秋に入つてまさに最高潮に達したかの觀があつたが昨今に至つて流石の産金熱も漸く降り坂で、一服狀態に陷つてゐる、即ちその現れとして、東拓等に對する金山金鑛申込もバッタリ跡を斷つてゐるが、その原因は目星しい金山に對する採鑛者手が一巡した事の外に、最近鑛山用品が俄然爆騰して産金採掘の法外な有利性が著しく阻害されるに至つた事に起因する模樣である

即ち九月以來火藥類のみは保合であるがその他の水銀カーバイト青酸加里油類等は二割乃至八割の昂騰であり、更に鋼類特にマンガンスチール等は十割の昂騰振りであるが、一方産金値段は九月の八圓三十五錢に對し、昨今の鮮銀買値は九圓二十錢で僅々一割二分見當の値上りしか示さず、これによつて品質の良い山は兎も角大量生産の經營者大な金山は不測の打擊を蒙つて居り、又在來産金總經費中材料の占むる割合は三分の一程度であつたが、昨今の材料高で半分以上を占むるに至つてゐる有樣である

而して大局的に見れば、産金採鑛は現狀を以してても尚有利ではあるが、物價趨勢はインフレの浸潤によつて今後一層促進さるべく、一方勞銀の如きも現在は保合であるが、生活資料の昂貴と、産金ブームによる勞力需要に基づく熟練工の拂底によつて漸騰は免れず、明年に至れば既に金山は兎も角新起業は著しく困難になるのではないかと見られてゐる

◇……◇

京仁運輸連絡問題に關聯し荷主側から京城における積卸代行を非指定店にも均霑せしめよとの要望がある樣だがそれでは當局の統制合理化の方針を顚覆し自ら破る事になるし仁川では慣習上並に海陸連絡上當社が讓歩はしてゐるが、充分考慮すべき問題だ、何れ重役とも充分愼重に協議して局鐵にもはかり萬遺の態度を決する

本府が持て餘す 硫安制限規則

廢止は今明日中に決定 效果は全然期待されぬ

朝鮮の硫安制限規則の廢止は今明中に決定すべく、東京よりの回報を豫約して殖産、商工兩課より宇垣總督にそれ〴〵意見を開陳し、最後的決定を見ることになつた朝鮮としては內地が廢止した今日、これを存續することは殆んど意味をなさぬが、殊更今日廢止すべき格別の理由がないわけであり、それに內地でけ制限規則を設くる際に朝鮮と協調相談の上で決定したものを、廢止に際しては、何等前以て交渉もなく、從つて廢止の識意那邊にあるかを今猶了解に苦しんでゐる、要するに當局としては相談して決めたものなら相談の上で廢止すれば良いではないかとの氣持ちの問題で、無意味なものになつた今日廢止するのは當局當然すまい、廢止の結果としては一時的に値上りを見、或は相當長びくかも知れず、値段は下る時期なしと見られ、當昔の關係で相場は絶えず變動を免れぬことにならうと豫想されてゐる

局鐵運賃が農産物を喰ふ

近く朝鮮農會で 運賃引下げを要望

最近朝鮮農會では半島農村各地に農産物出荷組合の助成に努め相當の成績を舉げてゐるが、これ等販賣價格の大部分を運賃諸掛に喰はれ中には生産費を割るものも尠いので、ドン底の農村が漸く蘇りの途上にある今日局鐵私鐵等の運賃割高は社會問題であるとなし、近く朝鮮農會から鐵道局に對して運賃引下斷行の要望をなす筈である

因に農會では京畿道の卵、大豆忠の西瓜、忠南の蔬菜、甜瓜、卵全北の甜瓜、慶南の木果、麻布、黃海道の卵大根蔬菜、慶北の甘藍、果物等を主として出荷調整を行ひ、これ等の總販賣額五十二萬三百三十九圓九十七錢に對して運賃總額は八萬五千二百二十三圓八十九錢荷造その他諸掛は九萬七千四百四十九錢で結局手取買取は三十三萬七千五百五圓二十九錢（總販賣額の六割見當）にすぎず、特に成歡眞瓜で有名忠南の甜瓜の如きは運賃諸掛が總販賣高の半分以上を占め京畿道の卵の如きも、鐵道運賃を以てしては到底採算不引合のため鐵道を避け主としてトラック、牛車等を利用してゐる

內地運送界は愈よ本格的活況

京仁問題は考慮

竹島朝運社長談

朝鮮運送竹島社長は過般來運賃役會出席をかねて東上中であつたが、九日朝歸城、運送界當面の諸問題について語る

內地運送界は、最近のインフレ景氣から頗る活況を呈して居る。景氣が果して繼續するか否かは疑問とすべきだが、貨物が頗る動いてゐるのは注目すべきことが多い。一般人氣も從來の悲觀から脫して漸次樂觀へと傾いてゐるやうだ

政府買入米「應募者への注意」

當局から關係者へ（下）

五、檢查

倉入通知を提出せられたる分に對しては受入檢査を行ひ合格したるものには合格證を交付します。合格證の交付を受けたならば直に倉荷證券と共に當所に御提出下さい

檢查に不合格となつた時は直ちに代品を倉庫へ搬入し改めて前記に準じ倉入通知を出して下さい

倉入通知書の提出方に付ては指定倉庫にて御承合下さい

現品が入庫しても倉入通知書の提出がなければ現品入庫も受付けません

六、發送

檢査が終つたら倉荷證券を當所に提出下されば之に對し現品領收證を御渡し致します

倉荷證券には保險料手數料、保管料等の負擔がありますから特に此點御注意下さい

七、檢查費用

檢査に要した費用は總て政府に於て負擔しますが不合格の分は各自の負擔となりますから御注意下さい

八、證券請求

現品領收證の交付を受けたならば直ちに米穀證券請求書及同印鑑證明書を添へて當所に提出下さい

九、委任

本人の都合に依り手續の一部又は全部を他人に委任した場合は其の委任事項を明瞭に記載した委任狀を當所に提出して下さい其の樣式は左記の通りに願ひます

委 任 狀

（一錢收入印紙）

拙者（何某）「何會社支配人何某」を代理人と定め左記權限を委任す

一、政府買上米賣却申込より米穀證券受領に至る迄の一切の行爲

一、復代理人選定の件

年 月 日　住所 氏名印

何 殿

委任の範圍に依り「申込より現品受渡迄」又は「現品受渡より米穀證券請求迄」等夫々適當に記入のこと

委任狀の寸法は横四寸五分、縱八寸

代理店を經由する場合は別に委任狀の添付を要しません向け借物運送の場合は公認人の證明を要します可成委任の形式に依るのを便宜と考へられます

米穀代金の支拂は日本銀行代理店なれば何れにても取扱はれますから米穀證券請求の際其の指定代理店を所定の欄に記入して下さい

米穀證券交付通知書は四本各米穀證券に兩手して米穀證券は郵便にて交付せられますが米穀證券は證券の通知書は日本銀行代理店へ到着致しますから交付通知書を受けた日一、二日後指定代理店にて御受取下さい

以上は政府買上米賣渡手續の大要でありますが詳細は當所にて說明致しますから不明の點は當出張所に御問合せを願ひます

北鮮海運界に異常

北鮮同盟の協定圈內に 滿蒙運輸が割込運動

情勢の急轉から一躍國際貿易の新局面として待望されてゐる北鮮海運界には、現在朝郵、商船、拓殖等の航路北鮮同盟があつて協調し穀物運搬の爭取りを行つてゐるが、此處へ、はからずも川崎汽船と中村組の提携よりなる滿蒙運輸が割込まんとし、北鮮海運界に猛烈なる爭奪が展開されんとして依然注目を惹いてゐる

すなわち川崎と中村兩社は提携して滿鮮運輸を創設し、現在滿洲へ流出する北滿貨物を北鮮へ搬出を目論見み、連帶運輸として爭取りの計畫が着々と進んでゐるが、この本格的活躍、前途行動として今回、雄基清津、羅南淸間月三回、北鮮新瀬間月一回の航路を開始と決定、本月二十日頃より就航する事となつた、この結果平靜だつた北鮮海運界には〇〇顚倒を捲へて假令大異狀が惹き起されるか豫想されてゐる

既設信託問題

各社營業權評價と朝信の資金關係が惱み

新設朝鮮信託の既設信託買收問題に關しては、既設五社は何れも强いて異を稱へず問題解決の鍵は一つにその條件如何に懸つてゐるが各社は相當條件により商議されるならば新會社の側近前とにへども必ずしもその準備的商議を受けるを排せずとの意向を示してゐるが、唯右問題に關し最大難點は新會社の資金不足と既設各社の營業權の評價であるとされてゐる

まづ新會社の資金の點に關しては、既設各社の拂込濟資本金及び諸準備價格立並に對する代償は假りにこれを全部株式交付によるとしても、新會社の拂込資本二百五十萬圓のうち百萬圓は信託業令の定むるところによりこれを供託することを要し、殘百五十萬圓を以つて既設各社の營業權利金代價を支拂ふとすれば、新會社は相當額の借入金でもなさざる限り運轉資金缺乏しはしないかと見られてゐる、卽ち昭和七年五月末（前期末）現在における五社總資本金は二十四萬三千六百二十三圓であるからこれを如何に評價するかが買取商議の核心であると同時に新會社に取つては資金難が招來の大因田である

飯野問題

遂に決裂

加藤氏入電

飯野汽船社長に大阪管轄買收の斡旋問題に就ては目下大阪に滯在し其の折衝の任にある加藤仁設賓義及木村理事より仁盛見解兩見込みありとの入電があつたことは既報せしが七日夕刻に到り遂に協定成らず交渉決裂せしとの入電があつた模樣である、尙加藤木村兩氏は九日朝歸仁の筈である

鮮米買上げ格差發表

四等米を標準に採用 五等米買上げは行はぬ

鮮米買上に對する買入米格差表は左の如く農林省から發表されたが豫て一般から要望されてゐた五等米の買上げは行はず四等米を以て標準とする事に決定した

買入米格差表（一叺當）（△印は標準等級とす）

受渡所	檢査所 記號	一等	二等	三等	四等	摘要
釜山	同 角フ	四〇	二八	一六	△	小粒三銭下 在來種三銭下
木浦	同 丸木	四〇	二八	一六	△	多摩錦種一錢上 雄町種一錢上
群山	同 丸ク	四〇	二八	一六	△	上在來種八錢下
仁川	仁川 丸仁	四〇	二八	一六	△	多摩錦種二錢上 雄町種
仁川	元山 丸元	四〇	二八	一六	△	穀良都一錢上 龜ノ尾種
鎭南浦	同 丸ナ	四〇	二八	一六	△	在來種三錢下

京城物價暴騰

鮮銀調查十一月中京城卸物價平均指數は一五五、八三にして前月中に比し六ポイント五七の騰貴を示し前年同期に比し十六ポイント四九の騰貴を演じインフレによる物價騰貴を現出した即ち前月に比し騰貴二十一品種、低落三品種、保合六品種にして此の內譯左の如し

▲騰貴 玄米、粗米、小麥、大豆、小豆、粟、和金巾、綿糸、生糸、綿絲、木炭、松薪、小麥粉、砂糖、日本酒、豆粕、硫安、木材、金物、板硝子、洋紙

▲低落 大麥、三八油、鑄寸

▲保合 石油、石炭、醬油、再製鹽、麥酒、牛皮

大新買旺盛に鰻のぼり！

總買ひ的場面

前場 昨後場低落下ながら國債に大引し大新は新値に止めたが今朝は閣僚關係も大した事ではないとの人氣强く、久計的な材料を求めて追羨たる買物出動し鐘新七圓六東新九二圓九大新は一舉百圓臺をつけ一〇一圓一と模擬的に寄付き、續いて阪地の好調に大新は二圓〇三圓臺から四圓臺と火を放せられた爽快なる舉〈グンと上騰し遂に五圓丁と前月より五圓六方の棒上げを演じたが東新は依然穩せぬ分調子ではあつたが三圓丁から四圓丁とつけ、期新は昨日い新レコードの圓內振りに置き遂に八四圓丁まで五圓二つけ、折新は十二圓寄から三圓丁で四圓四と新値をつけ結局東新三圓四大新三圓九期新七圓八折新三圓四と止めた

後場 大阪が三時より立合を開始したため當所も延刻して三時二十分より行ふてとになつた

買へば離すな

東新三百圓說が言はれ仕手の殆ど總員一致しながら內心では相當ピクピクもので少しの隙があれば直ちに利を喰つて逃げるのはどうしたことか、ロでは大寄北間をしながら行爲では少し値々たるものがあるのは相場人の心理としてどうしようもない、もとの一度賣つたら離さずに何處までも貫かなければ駄目だ少々の下げは目をつぶつていけ、一部には說かれてゐるが十圓上げより五十圓の上げを狙ふべしとうした人氣が一般に浸みわたればそ大暴騰の前兆と見做されやう

株式雜觀

綿糸の暴落で東新八八圓五の安値をつけるかと思へば今朝は新騰で再び大前商下を現出してゐる▲が此數日來の健實な新騰を開るより此新高値まで一押しの押しにピクつくりはけ五圓下圓の押しまつたあた相場ちやない▲脚く共貨方面買方優勝は最早完全に決定づけられた▲頭新三十圓は對策たる大新は問答の關門を突破することは五圓當に見るものは圓戰を見て大新でかる▲東新は値が高いので實氣は大新程ではないがまづ大新も東新の朝寄時代と云ふべきか▲しかし東新も一度は踏る運命に置かれてあるが此の噴出しは二百圓突破を意味してもいやう▲上げは市場洋々、下げは一、二十圓とすれば買ひ一點張りで行けの氣分濃厚では覆り味は全くないといふべきか

遮るものなし

聯盟總會は唯一無二の資材料であるだけに硬軟共に成行を重大視してゐたが、大體九日で終了の見込みがつき、小國側の主張になる調停なる決議案はスイス、チェッコスロバキア兩代表の署名せる第二決議案が擇され、西班牙外三國の署名たる第一決議は結局那られ總會決議案は十九國委員會に委任されて形をとることとなら〻、大體が豫想した程の險惡な空氣はまづあるまいとする觀測は政府當局に對氣をそそりインフレーションの低金利爲替安の潮流に乘つた株式は順風を受けて航海する船のやうである

前途洋々

物價は暴騰に次ぐ暴騰で十一月中の京城卸物價指數は一五五、八三と前月に比し實に六ポイント高を演じてゐるがこうした物價高はインフレには當然の付きもので物價高からもあり東京會社株の昂騰は目覺しいものがあつて紡績、製鋼肥料、セメント、人絹、レイヨン砂糖等の株が軒並みに高値を出してきた、即ち採算良化に收入增加と增配或は配當復活の聲は續けに刺戟してフングンに買そゝる、これに勢を得た取引所株も躍進再躍進し、後場立會で延刻或は休止が相次で行はれると人新は猛烈な新高値を演ずる、期新も一萬一千二百の新レコードで八四台まで躍り上げ日十圓目標にも手がとどく程となつた、この猛風の如き火の手が何處まで續くか目先東新が燃えだすのを待機する軟派もあるがたゞ物價高は續くとすれば株式け前途洋々たるものがある、買へ〳〵と總前の如くなつた頃來の人氣では賣る決斷はつきかねるで、見まれ買ふの一層に盡きやう

全北企業開店祝

全北企業株式會社は八日夜前月館本店で開店披露の宴を開いたが取引所關係者多數出席し盛大であつた

朝取の自祝宴

出來高一萬突破

朝鮮取引所證券部の出來高は八日一萬一千二百五十枚と本年の新記錄を示したので九日市場では立會前市場に於て自祝宴を開いた

東京公債

【東京電話】東京國債市場正午氣配▲甲號四分利八九、五九八、一〇▲一回四分利八九、五〇▲二回四分利八九、五〇▲廿二

株式（九日）

朝取短期

銘柄		寄付	大引	高値	安値
朝取	前	[illegible]	[illegible]	[illegible]	[illegible]
新	後	[illegible]	[illegible]	[illegible]	[illegible]
同	前	[illegible]	[illegible]	[illegible]	[illegible]
拓	後	[illegible]	[illegible]	[illegible]	[illegible]
鐘紡	前	[illegible]	[illegible]	[illegible]	[illegible]
大新	前	[illegible]	[illegible]	[illegible]	[illegible]
東新	後	[illegible]	[illegible]	[illegible]	[illegible]
安取	後	[illegible]	[illegible]	[illegible]	[illegible]

大株短期・大株長期・東株短期市場・東京現株

銘柄	寄付	前引	後寄	後引
大新	[illegible]	[illegible]	[illegible]	[illegible]
鐘紡	[illegible]	[illegible]	[illegible]	[illegible]
日産	[illegible]	[illegible]	[illegible]	[illegible]
東新	[illegible]	[illegible]	[illegible]	[illegible]
日魯	[illegible]	[illegible]	[illegible]	[illegible]

期米（九日）

朝取仁川・東京期米・大阪期米・大阪期米喰合・大阪市中相場

限月	前場 寄付	前場 引	後場 寄付	後場 引
一月	[illegible]	[illegible]	[illegible]	[illegible]
二月	[illegible]	[illegible]	[illegible]	[illegible]
三月	[illegible]	[illegible]	[illegible]	[illegible]

鮮內各取

取引所	限月	前寄	前止	後寄	後止
釜山	當・中・先	[illegible]	[illegible]	[illegible]	[illegible]
大邱	當・中・先	[illegible]	[illegible]	[illegible]	[illegible]
群山	當・中・先	[illegible]	[illegible]	[illegible]	[illegible]
木浦	當・中・先	[illegible]	[illegible]	[illegible]	[illegible]
鎭南浦	當・中・先	[illegible]	[illegible]	[illegible]	[illegible]
京城	當・中・先	[illegible]	[illegible]	[illegible]	[illegible]

市況（九日）

◇大阪綿絲・◇大阪棉花・◇横濱生絲・◇大阪砂糖・◇鮮米銀・◎現物　[illegible]

海外經濟電報：倫敦銀塊、米國銀塊、印度棉花、スチール株、アナコンダ株、日米爲替、英米爲替、紐育銀塊　[illegible]

期米雜觀

相場の現合から云ふと目下崩れそうにも思はれないし取組關係から云ふと眞にもうに一寸上げられない狀態となつてゐる▲現に東京大阪では三期共に長であり又當所においても最近は地方筋が好く買物を證して人氣は買物に寄付き近來に居る▲眼ゐなき例令相場は商高値を弄として申遡中は買方振落しと云ふ差富を演じては落ちものであるから或は買方も注意する必要がある▲殊に時ら年末で整理すべき時であるかくて年末にかけては一と暴落かないか分らないかも知れない

仕手休息し 閑散な商內

氣勢舉らず

前場 今朝は阪地の軟りなき現況に當市出來ず先二十二圓四十錢から四十錢所に寄付き近來に無い阪地は硬化した狀勢を呈して前場を終つた

後場 人氣依然として阪地の保合ひに當一圓六十錢中二圓十錢先二圓四十錢と不變に觸り期間如く推移した

鞘答め誘致か

阪地の二十五圓拂みと當所の二十五圓四十錢所は目先伸び得ない狀況であるがこれは東京や大阪が仕手關係によつて容易に反撥を許さない立場となつて居る所へ當所は商高値を弄として申込中は買方振落しは既に阪地との鞘を二圓近くに縮少しこれ以上は鞘寄も買進み難くて當所は正米の觀測を受けて相場の鞘は主として阪地が此の上鞘を追ひ縮むるとしても阪地が斯かる事情の爲め此邊迄は縮むと見られ漸くこれにつれて當所は正米の觀測を受け幸に商場なり押して居るから大概の所は押して居るが鞘を少々乍ら縮少するまで漸く戻る事は知つて居る

株 古野義行 朝鮮取引所證券取引員 京城府黃金町一丁目 電話本局二〇九八・二三九〇 電略（フ）又ハ（カネフ） 式 期 米 賣 物

太 新田義民 朝鮮取引所米豆取引員 仁川府海岸町一丁目 電話三三〇・四〇四・四六二 電略（ニ）又ハ（カネタ） 正 米

米日爲替硬調

紐育は二十一弗

今朝入電、紐育の對日爲替は二十一弗中丁度と高張り來り國際爲替の外十八圓六七錢で保合ふ

釜山

朝士の好天候として年末排豆急ぎと仲買物相當多く出廻り市中買物勝ちで年末差配の入荷見込みと阪神方面より入荷旺盛で推移しかに消化されて四千六百七十五叺取引あり氣配堅調、急ぎの手當に六七錢高入荷は十三圓の二十一圓七十一圓

再引上の東株

委託證據金

【東京電話】東京株式取引所では十日より更に長期の東株外四銘柄の委託證據金を引上げることに決定した

安取業績好調

安東取引所に於ける鐵平鋼の十一月中の成績は最高出來高一月五百卅五萬八千兩最低百卅九萬六千兩にして一日平均出來高三百九萬八千兩と極めて好成績を示した

取組高 は左の如し

朝新 賣方櫻井三一〇白井六三〇德泰五〇〇山口四五〇富證一〇〇松山五二〇古野六〇〇立山八〇〇▲買方白井八八〇賣一二一〇德泰一一九〇山口二八〇富證二一四〇成淸一〇〇松山一〇九〇古野四〇〇田中一一〇立山一五〇

折新 賣方櫻井二三〇白井一八〇金比一一〇德泰二八〇富證六二〇松山一〇〇古野三三〇立山一〇〇▲買方櫻井二五〇白井五一〇賣二〇〇德泰一八〇富證三〇〇松山二八〇古野一九〇立山四一〇

東新 賣方白井九一〇德泰三五〇山口一〇〇富證一二四〇成淸二九〇古野四〇〇立山一〇〇▲買方櫻井五一〇白井八四〇賣一一七〇德泰六一〇山口五九〇富證四七〇成淸一〇〇松山一四〇古野六一〇立山三四〇

大新 賣方白井八六〇賣一五〇德泰一〇〇富證二七〇▲賣方櫻井九四〇德泰一五〇古野四〇立山一五〇

京城延べ

緩漫

前場 阪仁の一服狀態あるも今朝は二十三圓丁と八錢に始りアト株式の好調に十二錢と伸びたが仁川の軟勢に氣迷ひ六回十錢と止め揉みの閑合で六回二圓十錢と止めた

寄引値 一回末三三〇、〇四▲三回一末三三〇、〇三▲四回一末三三〇、〇九▲五回三三〇九、一〇▲六回一末三三〇、一〇▲十二中三二五〇、一中三三〇〇、一末三一八〇

出來高 一萬一千七百石

後場 阪仁の保合狀態に一同一末二圓三錢と寄付き小浮動を存でゐた

正米

京城 一等粗白米十五圓卅錢鮮白米廿圓卅錢丸仁合格玄米三等一圓九十錢四等廿一圓六十錢年末玄米十九圓下十八圓卅五錢八中五錢六下五錢四

大豆 龍山一四、一〇滿洲一四、〇〇鎭原一四、〇〇

仁川 丸仁三等二十一圓七十五錢四等二十一圓五十錢一等白米八圓七十五錢粗收良種五錢八厘在來種五錢六厘で正米も內地賣行き一巡と滿洲貨物增加に前日より何れも二三十錢安である

大豆 龍山丸忠十三圓九十錢滿十三圓八十五錢新滿十三圓七十錢天空海州十三圓五十錢と何れも商況安に次第弱りである

大邱 盆よ現地より直引と他入用筋の買急ぎに入荷增加し市中賣物薄で阪神方面よりの入荷ありて手當に格好賣物に氣配年末く戰時三等二十一圓八十錢三等二十一圓四十錢見當を唱へた

木浦 相場六納期米の鮮狀勞く相場相走り過ぎてゐたゞけに二十錢方反落を告げ相場は丸木三等二十一圓五十錢四等二十一圓十錢

群山 入荷京阪方面より相當入り込み市中依然強硬年ら現地よりの拂合頭悲音に多く賣急に移用朝鮮米筋よく買ふも賣物に抑へられて氣配小甘く丸三等二十一圓八十九錢四等二十一圓五十錢見當を唱へた

東京深川在米高

東京深川在米九日現在は六十三萬九千八百七十四俵と前月の在米に比較して一萬一千九百六十俵の增加である

仲力伴はず

頃日來の相場が續伸する割り仲力の伴はない事は何所市場共人氣の買ひ擧ひに依る事は勿論東京における八日の取組は三期共多大の大下長であり又大阪の如きも期近は五百の取組なら殊に當市場の如きは地方筋が昂進正米の相場は一般に好く買物を漁らし人氣は相當に買ひ過りつゝあるので押ふした買物が注がれる向は此處に特殊期く何所の市場も保合ひ年末を控近して浮動玉が整理されるがある時期が下賣底に對して居るのは例令正米は飄値に推移するとも定期はそこに不測の反動を伴ひするにあらざるかと地方では却々警戒する向が多い狀態である

正米凭れ如何

現在の相場を正米の出來佳から見ると三期とも未だ恋值りの立場に居るも正米は割高の爲め內地賣行さが著しくない所から搬送不可能の前にある先限へ紹して居る向が多く現に金太郎の正米部だけで既に營繫して居る石數は一萬石近く遂し其他の鮮米を加へると裕に一萬二千石餘りとなり何斯ふした鮮米は續々殖へて來る傾向があるので先限として將來に賣米凭れとなる懼があるのみが本年の如く政府の政策に依つて米價が高値にある年柄には恐惶商人の買置みは一切鮮減されるので受米者が現れるかは疑問で人氣の買過ぎと相俟つて行く〳〵は此の正米凭れが相當の效果を現すものでないかと見る向もある

鞘答めが强成する事になる憂があるのみか若し斯ふした地相が永く繼續するにおいては有力筋の資金繰みしおくく買方が自から相場を崩す事に至りはせぬかと見る向もある

大阪市中在米高

九日現在は百七十萬六千七十九俵と前月の在米に比較して一千七十二俵の增加である

仁川穀物出入（九日）

▲鮮穀車便 俵入一、一五七叺入九、一三九俵四、二、七玄米四九、八七二古米四叺入〇二、二八〇九叺入〇五五、四五〇▲殼移出 白米一〇、八五五〇袋入二、一五〇玄米七、二五〇大豆一九、九八八小豆一二七

名題下の關東ふ久料理 加茂川 山莊 本年はより一段の改良を加へ下の御希望に副ふべく收め申候皆様御引立の程希上候

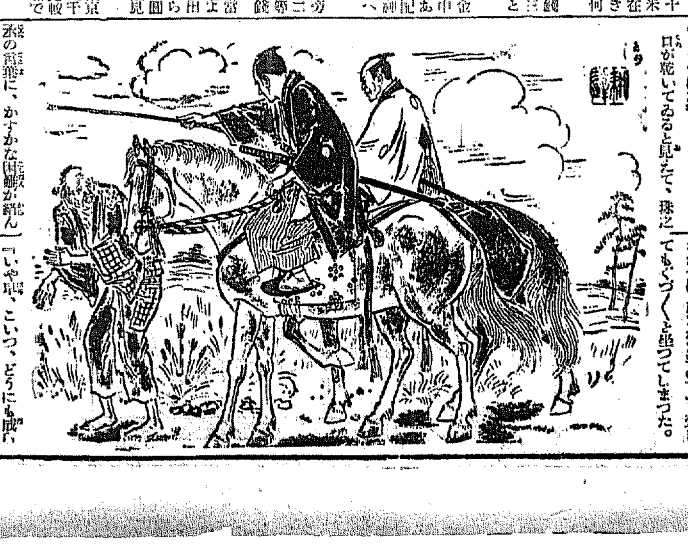

的田雙六【13】

長谷川伸

（畫）藤井清

老乞食（三）

「戾れ！」

「戾らぬと云ふ、戾れ！」

行く手を二騎の武士に塞がれて老乞食は蒼白になつた顏を、年少武士の持つ抽刀のきらめきよりも倒れてゐる三騎の無頼な背に向けるのだつた

「行けッ」

二騎に追ひたてられ惟々戾る老乞食の足どりは、醉ひどれのやうだつた。

「殊之丞様、こやつは？」

騎乘の武士の一人が、年少武士の會釋とともに訊いた。

「こら、醒れ、何故だ立ちはだかつて」

もう一人に叱りつけられ、老乞食は乾いた脣土の上に、襤褸の膝をわなく〳〵とまげた。

二騎ともに、するりと下馬した。

「こやつはな」

口が乾いてゐると見たて、珠之丞の言葉に、かすかな困惑が含んでゐた。

「はあ、こやつ無禮を働きましたか」

「さらば、お試めしなさるがよい、どうで乞食の命、生くるも死ぬるも同じこと」

二人の武士が、さういふのを聞いて珠之丞は、乾いた口の舌を動かしたのが、いよ〳〵女性に似てゐた。

「一人は斬つたが——」

「は、成程」

「見事に、はひつてゐます」

「したが、そいつは臆病過ぎた。放心ものと見え、何の心もつかず茫然としてゐた、それでは試めしが試めしにならぬ、求めてゐる試めしはさうでない」

「は？」

「この度びは、さうで無き試めしをしてみたい」

「ごもつともではござるが、もとそれは困難」

「何として？」

「されば。こいつが、抵抗ひは致しますまい。なう」

「いや、こいつ、どうにも成らん」

鞘を投げる一人に、もう一人が助勢した。

「斬つてみろ」

「成程」

「いや待て」

珠之丞は制した。

「兎角、面倒ゆゑ、その儘にしてざけ、老乞食の曲にぐつと睨んなと、手を振つて二人をすこし退げ、試みるとしよう父上が見えては、とても、お許しがあるまい」

老乞食は立つたまま、膝をぐつし、手に汗はせ、あとへぢり〳〵退りながら、蒼白になつた顏を珠之丞に向けた。

「わしを、どうでも斬るのでござりますか」

色を失つた脣のうちに、白く鱗つた鱗杯かの歯が見える老乞食に見る〳〵迫つてくる老乞食の眼を、睨み据えながら珠之丞は、身ぐくくツと深くはひつて行つた。

「もし、わしをどうでも！」

霜陰に土煙りが又御ひのぼつた。

力任せに引き起して放す手の下で、老乞食はぐつぐくと、又大地に坐つた。

「こら、面憎くは逃げろと申すに」

再び襟をとつて引き起したが、老乞食は、放たれた手の下で、又してもぐつぐくと坐つてしまつた。

「さ、退て。逃がしてやる。逃げろ！」

一人が、急いで老乞食の襟をとつた。

「心得てござる。只今」

「それでは殊之丞の望みと違う」

二人のいふ通り老乞食は、山の上にあはせた膝さへ、ぴり〳〵と顫へず眼いてゐるほど、試めし物にされるのを知つて怖れてゐた。

「さう。この通り、兩みあがつてゐるようでは、叱ろうとて叱れる氣力もないでござらう」

西原産婦人科院 漢江通二二 電龍二〇三

京城名物（南大門通三）北京料理 福囍樓

京城日報

朝刊 本紙朝夕共十二頁

面白くて為めになる日本一の

八大學習雜誌

新年號

高橋大藏大臣 鳩山文部大臣 永井拓務大臣 三土鐵道大臣 右の諸大臣閣下が新年に際して有益な訓話を本紙愛讀者全國一千萬小學兒童の爲めお書き下さいました

成績のグングンよくなる學習記事は全國高師の諸先生、面白い讀物は一流作家と有名畫家の合同執筆で學習指導研究會責任編輯です

オマケの附錄は新年にふさはしくしかも學習的な宮城二重橋寫眞、双六・野球ゲーム、書初めお手本、創造創作力をつける組立細工や、手技材料など五大附錄や八大附錄が本誌からハミ出すほどドツサリ山程！

一萬人大懸賞 當選者發表と新募集

何から何まで皆面白くて爲めになる八大學習雜誌 これで豫習復習すればキツト成績は滿點!!

日本全國は勿論遠く外國に住む兒童にも愛讀され小學生に大評判 誰よりも一番眞先に求めよ

スバラシイ新年號 全國どこの書店にも店頭第一線にズラリと列んでゐます

新年号 發賣!! 東京神田表神保町 振替東京四五一〇七 小學館發行

香料 製菓飲料水用 化粧品製造用 香水原液 染料 着色料 東 京城府花園町九七 東華洋行

火災保險の開祖 I 東京火災

火災保險 海上保險 運送保險 傷害保險 信用保險 盜難保險 自動車保險 硝子保險 森林保險

京城支店 京城府南大門通リ三丁目
代理店 全鮮主要地到る處に在り

丸久製粉機とウドン機

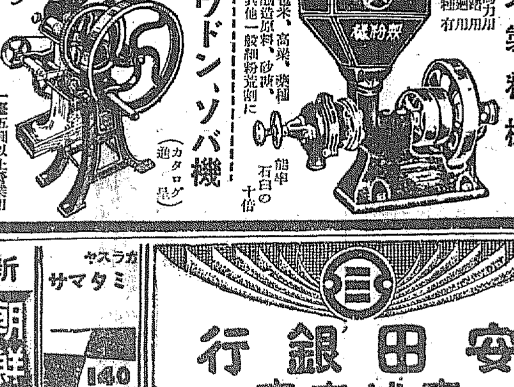

丸久製粉機 製粉機用途 精穀類、鑛石、木炭、トウガラシ、養鶏牛馬飼料、肥料、苞米、高梁、藥種染料、酒精油脂造原料、砂糖、製餡、製麵粉、其他一般細粉類に

十馬力用 五馬力用 一二馬力用 半馬力用 足踏用 手廻用 各種有

能率 石臼の十倍

丸久ウドン、ソバ機（カタログ進呈）大規模大量製作により價格他のウドン機の十分の一 一臺五圓以上營業用三百圓迄拾數種有り

大阪市東區東雲町電停前 久保田工業所 電話東三〇〇五番

京城府旭町二丁目八番地 瀨戸外科 皮膚科醫院 電話本局二四九八番 瀨戸潔

今迄に発見されたる事のないフォルマリン製劑

大阪市立衛生試驗所 山口博士發見創製

肺結核内服新治療劑 イプシロン

大阪道修町 伊藤由商店 振替大阪一三九三一番

新法令實施に依り伸び行く信託預金

朝鮮土地信託會社 京城・長谷川町

ガラスヤ ミタマサ 140 三田政

安田銀行 京城支店

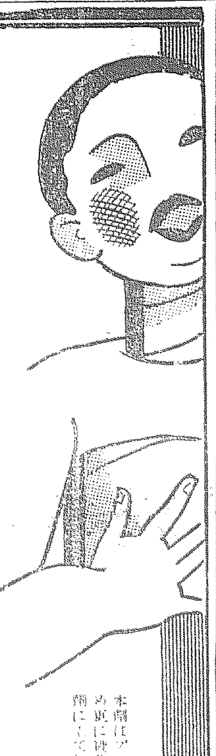

肺炎、流感等の遺憾なき手當に！

液狀濕布劑 キンソール

本劑はプリースニッツ氏罨法の解熱、消炎、鎭痛の効果を増強せしめ更に皮膚炎の豫防等の作用を加したる用法至便の液狀濕布劑にして特に胸部疾患に對してはキンソールの濕布に優るものなし

特色

包裝 大 三〇〇瓦 小 一〇〇瓦

株式會社 松下商店 大阪

株式會社 和光堂 東京・大阪

X—011

御買求めの際はバイエルアスピリンと御指名を願ふ

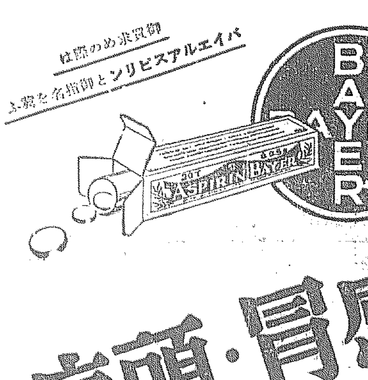

感冒・頭痛 神經痛・ロイマチス性疼痛

バイエルアスピリン

毫も遊離のサリチル酸を含まず、且つ胃に於て分解せられず、腸に到つて初めて分解せらるゝを以て、胃障害、胃部壓迫感、嘔氣、嘔氣等の副作用を惹起せず、眞に解熱鎭痛の効果を發揮し得べし。

（錠劑）二錠入 六錠入 二十錠入
（粉末）五瓦 二十瓦 五十瓦

一手販賣元 武田長兵衛商店 大阪市東區道修町
關東代理店 小西新兵衛商店 東京市日本橋區本町

32—1153(O)

清涼新劑 頭痛最効藥 チエヤー

新發賣

出でたりな オールド十年ウヰスキーサントリーこれなむ舶來一流品と光を爭ふ妙香味！

オールド十年ウヰスキー サントリー

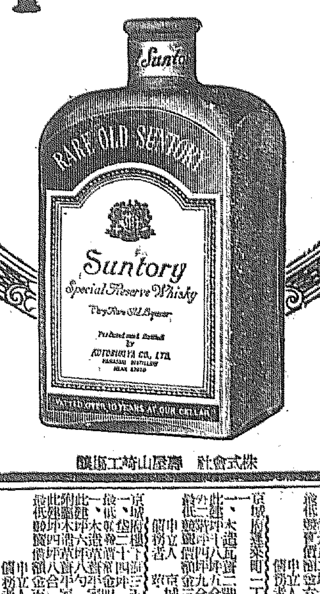

姉妹品 七年貯藏 赤札 同特製 白札

株式會社 壽屋山崎工場謹釀

不動産競賣公告

右ノ不動産ヲ昭和七年十二月二十六日午前十時競賣ニ附ス入札保證金ハ競賣價額ノ十分ノ一トス

京城地方法院

正義日本の印象鮮に 波瀾總會一先づ終る

遂に四ヶ國決議案を 十九ヶ國委員會へ
九日午後幹部會を閉づ

【ゼネヴァ九日發電】九日の總會幹部會は午前十時五分(日本時間午後六時五分)開會、直ちに秘密會となし審議を進め、午前十一時十分(日本時間午後七時十分)閉會した、八日夜來イーマンス議長と日本代表部其他との間に大體打合せが濟んでゐたので、議事はすら〳〵と進みその結果

總會に提出された一切の決議案、及び總會でなされたすべての演説は、これに何等の意見を加ふることなく一切を一括して十九國委員會に附託すべきことを決定、午後は午前に引續いて總會公開會議を開きイーマンス議長より委員會の任務は和協的なるべきことを述べて、本日午前の非公開會議に於て一切を委員會に附託するに決した旨を報告し一先づ臨時總會終了した(總會記事は別項所載)

意義なき決議だ 一應容認しよう
我代表會議で決定す

【ゼネヴァ九日發電】佐藤代表はイーマンス議長の招きに依り八日午後九時半ホテルに議長を訪問、四小國の決議案は總會として何等措置をとらず、十九國委員會に移すことにつき説明を受け辭去したが其の歸來を俟ち我代表部は、松岡代表以下午後十時五十分より代表會議を開き、九日午前一時まで熟議し、結局實質的に決議案たる意義を失つたものなる以上、調停者たる大國筋の希望を容れこれを容認する事となつた、斯くて總會は九日を以て一旦閉幕となる事確實となつた

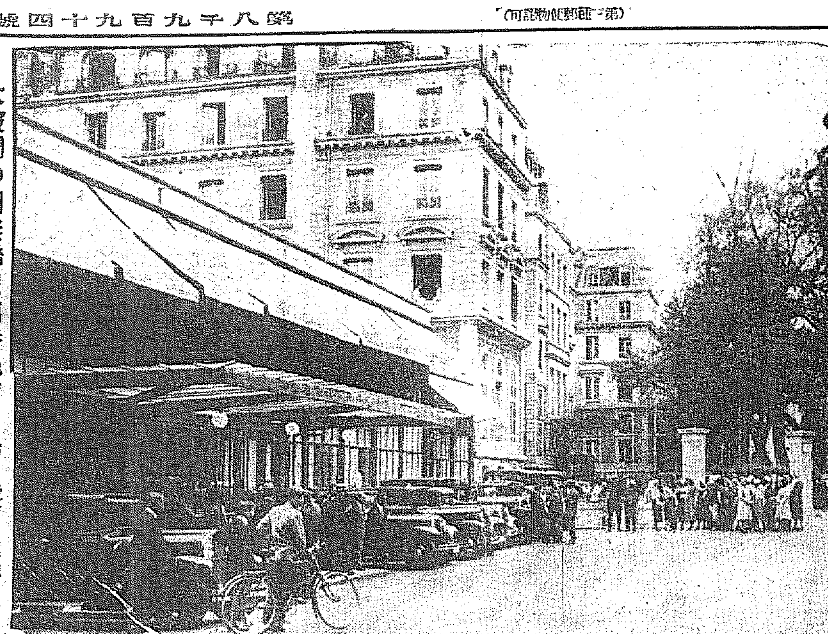

大波瀾の國際聯盟臨時總會々場 聯盟は其の國際聯盟臨時總會の會場(聯盟事務局に隣接せる軍縮委員會館)右手に見えるのは聯盟事務局

帝國軍縮案 九日正式に提出

【ゼネヴァ九日發電】加藤、安藤兩陸海軍代表は松平全權に代つて九日午前十時過ぎ軍縮會議事務局を訪ひ、帝國政府の海軍々縮案を正式に提出した、右案の内容は十日公表される筈である

松岡代表に激勵の電報 擧國一致各派から

【東京電話】滿洲問題擧國一致各派聯合會では今回代表頭山滿翁の名を以て松岡代表の決死的奮鬪に對し、左の激勵電を發した

國民意思を遺憾なく主張せらるゝ御健鬪を感謝す

和協委員會 有力化の顛末

【ゼネヴァ八日發電】松岡代表の演説により我國の決意を知り極東問題を審しく研究づけられた聯盟では規約支持論を唱へる一部の小國連が却つて硬化せる外は、他の諸國は日支問題持て余しの觀を呈し、**消極論者は議事引延ばしの外なしと十九國委員會の無期限的審議繼續**を豫想するものも少くはないが、又一部の消極的意見によれば何時までやつても同じことなら寧ろ潔よく日本の主張の理由ある處を酌み、暫く形勢を見る方針を定め、例へば來年九月の總會まで引延ばしておけば、その間に日本が實際的に何かの實を擧げ、之が有力化すればクリスマス前に會議は一段落となるであらうしかし右は最良の場合を豫想せるに過ぎず、抽象的規約論者が**根強く牽制し居るため**形式上は和協委員會組織に關する手續きを進めて行く外はない模樣併し日本が日支直接交渉に第三者の介入を許さぬ立場が八日明瞭となり、折衷的解決案は葬られた譯である

イ總會議長 歸國す

【ゼネヴァ九日發電】聯盟總會議長ポール・イーマンス氏は九日總會終了後午後六時發列車でブラッセルに歸國した

上海の英字紙 四ヶ國決議案を非難

【上海六日發電】英人所有の有力なる英字紙ノウスチヤイナ・デイリーニュース紙は九日の紙上に於て『愚鈍なる思想』と題する社説を掲げて、聯盟總會に於ける日支紛爭の論議に言及し、就中四ヶ國代表が提出した所謂第一決議案を非難してゐる

十九ヶ國委員會 十二日開會に決定

【ゼネヴァ九日發電】聯盟臨時總會は九日の會議を以て終了したが、總會に提出された決議案ならびに演説を審議すべき十九國委員會は、來る十二日より開會に九日の總會秘密會に於て決定した

聯盟總會【最終日】
九日午後二時五十分開會 同日午後四時七分終了す

【ゼネヴァ九日發電】聯盟總會第四日目は九日午後二時五十分(日本時間午後十時五十分)開會された冒頭イーマンス議長は左の聲明書を朗讀

議長聲明正文

予は理事會より總會に移送せられたる總ての書類及其の後支那代表から提出したる書類並に總會の議事録、總ての提案を之に附す)を十九國委員會に送る

之等の書類を基礎とし總會に於て採擇せられたる決議の方式に依りなるべく速に十九國委員會が其の業務を開始することを要請する

總會の審議中に於て附託されたる提案提議は其の如何なるものたるを問はず、十九國委員會の審議を妨げざるものにして、十九國委員會は完全なる自由を保有すること勿論である

十九國委員會は如何なる形式を以て提出されたるを問はず、右總ての意見並に提議に對して公平なる考慮を與ふべし

右議長の聲明朗讀後**チエツコスロヴアキア及スイス兩國代表提出の別項修正決議案を可決し午後四時七分(日本時間午前零時七分)議事を終つた**

聯盟總會可決の 修正決議正文

【ゼネヴァ九日發電】總會で可決されたスイス、チエツコ・スロヴアキア代表提出の修正決議正文左の如し

總會決議正文

總會は一九三一年十二月十日理事會決議に依り構成された調査委員會の報告と一九三二年十一月二十一日乃至二十八日に於ける理事會の議事録及兩當事國の意見書を受領し

一九三二年十二月六日乃至九日の臨時總會に於て行はれたる討議を考察し

一九三二年三月十一日の理事總會決議より構成されたる特別委員會に左の件を附託す

一、調査委員會の報告書兩當事國の意見書並に如何なる形式を以て提出せられたるを問はず總會に提出されたる意見並に提議を研究すること

二、一九三二年二月十九日理事會決議に依つて總會に移されたる紛爭を處理する爲め提案を起草すること

三、最短期間に於て右提案を總會に提出すること

總會幹部會 秘密會の模樣
サ英外相以下九氏出席す

【ゼネヴァ九日發電】聯盟總會幹部會は英國代表サイモン外相、獨逸代表ノイラート男、瑞西代表モッタ大統領、總會議長イーマンス、西班牙代表マタリアガ、佛國代表ボンクール陸相、チエツコスロヴアキア代表ベネシユ、愛蘭代表コンノリー、伊太利代表アロイジ男の九氏出席の下に九日午前十時五分(日本時間午後六時五分)開會、秘密會に入つた

政友鐵道政策で 鐵相を訪問
既定年度より後らせぬ

【東京電話】政友會では九日午後二時本部に臨時總務會を開き鐵道政策を協議した結果

鐵道建設豫算に就いては十分黨の意向を考慮する旨を言明したが、一兩日中に鐵道特別會計豫算も確定するので、果して考慮の實を擧げてゐるか否か確める必要がある

といふに意見一致し、午後三時散會した、依つて久原、青木、山口三氏外二總務は直に官邸に三土鐵相を訪問

一、鐵道建設豫定線打切り反對

一、既定線に對する集中主義反對

の二反對意見に對する黨内の意見を述べて鐵相の考慮如何を訊したに對し、三土鐵相は

黨の意向はわかつてゐるので出來るだけ事業を繼續する方針であるが、財源關係上止むを得ず繰延べねばならぬものがあるけれども、完成年度は黨の積極方針と矛盾せざるやう既定年度より後らせることのないやうにする方針である

と答へ一同これを諒として辭去した

鈴木總裁が 森恪氏訪問

【東京電話】政友會の森恪氏九日朝の容態は體溫三十九度、脈搏百十、呼吸三十二、食慾不振で重態となつた、鈴木總裁は親しく濱ホテルに病状を見舞つた

金で支拂決定か

【パリ八日發電】消息通の語るところに據れば英國政府は來る十二月十五日期限に到來する對米戰債年賦金を、金を以て支拂ふに決したものの如くである

政府の爲替政策は 來議會で明示せん
民政首腦部當局を訪問す

【東京電話】民政黨の町田、小山、添田三氏は九日午後二時官邸に齋藤首相を訪ひ、先般黨の各機關にて審議決定した財政經濟政策を提示して

本案には色々な政策があるが、このうち至急何とかして貰ひたいものは、爲替管理の問題でこれは勿論根本策として考究作成したものであるから、政府としても至急相當考慮されたい

と述べたに對し齋藤首相は

本案を拜見して十分研究した上善處する考へである

と答へたので、三氏はこれを諒として辭去、次いで午後五時官邸に高橋藏相を訪ひ、右對策案(四項目より成る)を提示し、首相に述べたと同じく爲替管理の意味を述べ高橋藏相は

爲替管理に就いては政府に於ても調査中で然と考慮してゐるので、來議會に於て明らかにする考へである

と答へ民政黨の對策案以上に何等かの對策を以つてゐることを暗示したので、三氏はこれを諒として辭去した

北鮮に躍出せる 羅津の都市計畫
本府で設計を急ぐ

北鮮の一角に出現する國際港、羅津の都市計畫を如何にするかは、財政難の伴ふことでもあり、無から有を産む處女都市の建設でもあるので頗る興味を以て眺められ、總督府では一日も早く計畫の樹立を期待し、羅津の設定は都市計畫の樹立なくして不可能として急がれ、從つて總督府當局でも大馬力をかけて計畫の進行をはかつてゐる

極力計畫 を急ぎ目下

計畫が出來上れば地主を主體とする土地區劃整理委員會の如きを設け、問題の用地買收の捻出に就いては道路其他都市計畫所要地を地主の所有地に割當てゝ、地券の整理、一方公共團體が主となつて起債、地方費補助、國費補助等の手段及び工夫をなさしめ當該面たる慶安面を奔走せしめて起債計畫を樹立せしむる必要に迫られて來る

道路、河川、下水、公園等が決定し、商工地區、住居地區其他地區

別が決つて計畫が出來れば工事は急激に全都市に亘る區劃の進度に應じて施工すれば良く、大體に於て一米平均の地盛りをすると見て第一回見積とされてゐる

市内電車 は將來の問題とし差當りバス運轉によつて交通を緩和せしむるを適當と見てゐるが、道府の關係は市中の出現を見越して羅津を選定し成案として鐵道建設に接する個所に就いては滿鐵と、軍部関係の地域に接續する處は軍部とそれ〴〵協議を遂ぐる筈である

滑石原料難の折柄 忠北に大量産出
咸南會山里鑛も復活

内地に於ける滑石の需要量は毎年二千五百噸乃至三千噸に上り、殆んど滿洲から輸入されてゐたが、事變後輸入杜絶し、內地では原料難から急騰を來してゐるが、今度鮮内忠北忠州郡沙器面西脇釧太郎氏の鑛山から大量の滑石が出ることが判明し、その品質も良く、鑛務課でも頗る有望視してをり、咸南利川郡西面會山里鑛山も昨年來中止してゐたのを經營者が代つて復活することゝなり、滑石界は俄かに色めいて來た、滑石の用途は製紙、織物等の染出し、化粧品、ペイント、エキシカ等の原料となり、製革、石鹸、歯磨材料等々關る廣範圍に及ぶ、相場は噸當昨年の十二圓が現在廿一、二圓を唱ふ

京畿道の 穀良都 好評で注文殺到す

京畿道水原、烏山、平澤、龍仁、西井里、餅店等京畿道の沿線地方に産する水稲穀良都種は、先年から鮮内は勿論內地へ酒造原料米として移出してゐたが、京畿道産穀良都はこれが眞價を發揮する爲め一昨年穀良都玄米三千石を大阪府醸造試驗所に試醸米として提供して醸造成績回答を待つてゐたが、本年五月に在東京鮮米協會を通じて「京畿道米穀良都は醸造に適し內容豐富、風味豐かなる製品を得、醸造原料として絕對的見地より頗る適種なり」の回答を得てから一躍京畿道米穀良都は酒米原料として名聲を獲得するに至つたが本年有地方に於ける四等品以上の生産豫想數量は三萬七千石で、十月上旬來各地より註文多數に達してゐる

『後進に道 を讓る好機』
石川知事道評議會後赴任か

【新義州電話】石川平北知事は朝鮮火災社長に推薦されたは『寝耳に水だ』といつてゐたが、九日正午同會社より使者が來たことなどから重ねて前言を取消すが如く『實は過般上京の際總督府首腦部からその相談をうけたので御都合にまかせるといつて歸つたが、自分も在任滿三年、後進に途を開くためにも好機會と思ふ』と語つた、來る二十日臨時道評議會を招集することになつてゐるので、多分その後に赴任することになるであらう

藏相靜養

【東京電話】高橋藏相は最近の激務に疲勞を覺えたので、近く特別議會閉會後靜養することになつた

樺太土人に 民刑法の適用
一月より

【東京電話】多年樺太土人が要望してゐた民法ならびに刑法適用の件は、九日の閣議で決定を見たので、愈よ明年一月一日より實施されることになつたが、この結果アイヌ人は民刑法の適用を受け、從いて戸籍法から兵役の義務も課せられ、一般內地人と同樣の權利を受けることゝなるので非常に喜んでゐる、尚ギリヤーク、オロツコ、サンバー等の土人は取敢ず刑法だけの適用を受け、民法は追つて考慮される筈である

決議案は 議長の自成案

【ゼネヴァ九日發電】チエツコ・スロヴアキア、スイス兩國代表提出決議案は總會で可決されたが右は議長の手で自成された決議案である

朝鮮簡保契 約者激增す

朝鮮簡易生命保險の十一月中に於ける新規契約數は內地人四千七百四十件、朝鮮人一萬六千二百五十件、合計二萬九百九十件であつて十一月末現在の契約數は內地人十六萬四千四百十件、朝鮮人二十萬四千三百五十件、總計四十萬九千七百六十件に達し、その保險金額は內地人三千六百八十九萬四千九百圓、朝鮮人三千九百六十九萬一千八百圓、總計七千六百五十八萬六千七百圓である、なほ一件當平均保險金額は內地人二百四十二圓八十二錢、朝鮮人一百六十六圓十錢となつて居る

米倉會社が應募者の 委託に應じ代行
本府が關係方面に通牒

鮮米賣却

米倉會社では今回政府の鮮米賣却の一般應募者の便宜を圖る爲め、應募者の委託ある場合は保證金の納入、賣却申込書の提出、其他全般にわたり、左記方法によりこれが代行をなすに決し、その旨各支店に通牒した總督府でも右は機宜に適した處置と認め、該通牒を一般米穀關係方面に周知方を取計ふことゝなつた旨各道知事へ右此旨通牒する

一、應募者は米倉本店に保證金と委任狀を提出

二、右保證金は米倉支店か本社に當座振替にて送金し、米倉本社が京城の日銀代理店に應募者の名を以て納入する

三、當用申込書の記入價格は、他に知れざる樣密封するを可とす此の場合申込數量と保證金は必ず一致するを要す

四、委託申込期間は十二月十六日までとす

五、詳細は米倉本社又は支店に照會せられたし

國際無電會社 創立委員會を開く
社長は藤村義朗男

【東京電話】國際無線電話會社では九日創立委員會を開催、株式募集「滿足」の經過を報告の上二十三日創立總會を、二十四日創立總會を開き、社長藤村義朗男以下の役員選任を決定することになつた

大藏省證券の 借替を發行

【東京電話】政府は第九回大藏省證券額面五千萬圓は、十二月十日支拂期につき之を支拂ふことに決定したが、同時に國庫金出納上の都合により、更に之を日銀引受により同額借替へ發行することになつた

八

◇渡邊農林局長 病氣の爲め八日夜京城發列車で郷里群馬縣岩鼻郡國府村下郷に歸省した

◇山本抜太郎氏(黄海道内務部長) 新任挨拶のため九日午後本社來訪、十日午前九時五分京城驛發任地へ赴任の筈

各地期米後止

下關二四圓三三錢▲名古屋二四圓六二錢▲金澤二三圓七六錢▲熊本二三圓〇三錢▲大阪最終氣配七十九錢(二錢安)

南山蛙

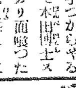

◇……穀良都の講習會に出席した本田種畜博士、道中玄米博士ときこえた東大二木教授と同道

◇……二木教授の御串ときたら、一日前同教授持參の玄米で朝飯をしたためるきりしかも飲用も……

◇……同博士が二人共に、二本教授の習慣を大いに賞揚するのできいてゐた一人『では貴方も玄米黨に』と水をむけると同博士すかさず『イヤ僕は白米が性に ピッタリ合ふので ね』……

昭和八年 カレンダー 調製 太田常商店 釜山驛前 CALENDAR JANUARY 1 SUNDAY

カスミ網 特價 三間 五間 二間半 五間 三圓 五圓 二圓 四圓 小鳥捕用 極上絹糸製 御注文は送料五十錢添付の事 京城明治町一丁目(安養病院前) 秋岡商會 電話本局四三九〇番 振替京城一二三九六番

佐藤内科 内科一般 特ニ 呼吸器、心臟、腎臟、腦病 院長 醫學博士 佐藤小五郎 京城永樂町一丁目 電話本局二一八四番

蒲團大特賣 頭痛にノーシン 京城本町四丁目 岩見製綿所 電話一六〇四番

正式 國旗 附屬品一切 御進製 大久保眞藏國旗部 京城黄金町三丁目二二番地

本店 京城府南大門通二丁目十四番地 電話光化門七六〇番 株式會社 漢城銀行 取締役會長 白完爀 支店 出張所 京城南大門、東大門、西大門、鍾路、水原、開城、大田、大邱、釜山、平壤、永登浦

社説

程よくあれ

入學準備學習

府内の各小學校に於ては、來春四月の新學期を控へて、初等學校の課程を終り中等學校へ入學すべき兒童の爲に、それぐ入學準備の學習を開始してゐる。これは一の階梯より二の階梯に進むべき者の當然の準備であつて、兒童を主體として教師と父兄とがこれを助ますのは之亦當然と言はねばならぬ。一概に入學試驗準備なりとしてこれを非難するのは當らないのである。理想論から言へば、學生兒童の學習は徒らに與へられた天職の業であるから一日も怠つてはならないのである。故に中等學校新入學に直面したからと言つて特別なる準備は不要な筈である。然しこれは理想であつて實際の場合に當て嵌めるとは不可能である。

◇

試驗勉強は過度に盡くるべきものではない、それは既に父兄に經驗があり教師自身にも徹究しい經驗がある筈である。いま各初等學校に於て行ひつゝある中等學校入學準備のための學習も、この意味合から言つて既に非難し攻撃すべきものではない、たゞ此の場合心身にとつて適度の學習であらねばならぬ。この適度を保つことが言ふに易くして行ふに難いのである。兒童自身が大人の想像も及ばぬ勉學心を持つてをり、如何にもして中等學校へ入學せんと小さい胸を賑かしてゐる。この兒童に教師と父兄とがついてゐて動もすれば適度を超へる。それが人の親として又は教兒に對する教師の人情である。

◇

其の發露せらるゝ人情の如何に美しきか、されど父兄も教師も冷靜さを失つてはならない。自己の持つ情の迸りが兒童に重荷ではないか、弱びるものではないかといふことを反省せねばならぬ。此の場合父兄も教師も兒童にとつてよき保護者であり、よき補導者でなくてはならぬ。補導者であることを自覺して眼態したならば、決して適度を誤るやうなことはないであらう。過り勝ちな兒童を戒め勵める如くこれを導きたいものである。而してこれらの點は單に小學校側と父兄側とにのみ希望するものでなく中等學校に於て篤く考慮を拂はれたく、そこで初めて入學試驗に偶の弊害が緩和せられ或は一掃せらるゝのである。

◇

中等學校側に於て、新入兒童に對し過重の試驗準備を要求すれば受驗者もこれに應ずる如く努めなければならぬ。反對に中等學校が入學志望者の全部を收容し得るなら、これらの問題は起り得ない。然し作ら限りある收容力に對して之に幾倍する入學志望者ある場合、何らかの便法によつて過剩人員を謝絕せねばならぬ。その便法が入學試驗であるが、この入學試驗に弊害多きを認めて文部當局は先年之を一時に廢止し、之に代る小學校長の成績内申と筆頭試問とを併用し考査することゝなつた。しかしこれとて必ずしも完全なる方法ではなく、運用を誤れば入學試驗が齎らすものと同樣であり幾多の弊害が生ずるのである。

◇

今これを府内に就てみるに、中等學校の收容力が非常に僅少である。從つて入學する爲めに多くの犧牲を拂はねばならぬ。絶對通りには行かなくなるのである。この點は爲政當局の考慮を煩はさねばならぬ、又兒童や父兄側にあつても能力なきに拘らず遮二無二中等學校へ進まんとするは誤りである。又官立學校でなければ價値がないと考へることも謬見である。兒童本人の特性に鑑み或は自家の經濟關係によつては私立學校を選ぶも、その志す方面へ進まなくてはならぬ。當局の考慮と父兄側の覺醒とによつて入學難が或程度に緩和せらることも考へ、而して努めなければならぬ。

◇

近時入學準備學習のため某小學校の婦ぎ兒童の歸宅するは午後六時或は七時と言はれ、しかも歸宅するや夕餐の時間を除けば直に學校より課せられた宿題に頭を埋めると言ふ。これは學校に愛兒を通學せしむる一保護者の實話で或は斯かる實例は某校のみに止どまらぬかもわからぬのである。幼けない兒童の心身を蝕むことこれ以上はあるまいと思ふ。爲政當局を初め教育者並に一般父兄の一考を得たいものである。

親切第一主義

農民の相談役試驗場

日本デンマーク視察記（七）　寺田生

朝鮮人青年

愛知縣下の農事を科學的に指導しかつ最も親切な農民の相談である處の縣立農事試驗場もまた安城町にある。私達が視察したところは、恰も稻の收穫時で、練習生諸君が、せつせと場内の稻田でその收穫を急いでゐた。その中に朴洛敦といふ江原道生れの青年が私達の案内役として場内を一巡説明の任に當つてくれたが、研究もつんでおり、説明も手に入つたものだつた。『熱心で勤勉な青年です』と場長の殿原さんが折紙をつけてくれただけに、頼母しい青年のやうに見受けられた

肥料の飼料化

ひとり愛知縣だけの問題ではないが、農家の惱みは如何にして金肥を節約し、しかも收穫を多くするかにある。そこで愛知縣が有畜農業を奬勵したゆゑんは、肥料を飼料化し、更に森林の資源を肥料化して循環經濟化、合理化を圖らうとするにある。既に縣當局の仕事もまたこの問題に對して力を注いでゐるのである

農事試驗場

この試驗場は滿州に分場をもつてゐるが、本場の用地は十九町歩、建物が一千六百餘坪である。其の部門は種藝部、農藝化學部、病虫部、蠶絲部、園藝部、畜産部の六部門に分つてゐるが、殿原場長はじめ、職員一同は、農家との接觸指導を第一義とし、親切な相談相手といふ傳統精神をもつて進んでゐるので、毎日數十名の農人が押かけてはいろくの相談をするのである。こゝにもまた、單にお役人氣質、學者氣質で形式的、研究的でとかく民間との接觸や連絡に缺けやすい弊風を改めてゐるところに、さすがに農業文化の『共同の力』を發見するわけである。

こゝに入つて直接に受ける練習生は、正科農業練習生（技術員養成）、別科農業練習生（篤農家養成）の兩種に分け、正科の方は卅名、別科の方は四十名を定員とし、練習期間は各一年となつてゐる。朴君の如きは、正規の農技を修得すると共に朝鮮に適用し得る農道、農技一般の智識を得べく勉強してゐるのであるから、山崎イズムが朝鮮の田野に着々と植つけられるだらう（寫眞愛知縣立農事試驗場）

臨時航路汽船出入狀況

遞信局の調査に依ると最近一箇月間に朝鮮沿岸の港灣に出入した命令航路以外の汽船の出入數は七百八十七隻、其の總噸數は八十八萬九百九十二噸であるが之を前年同期中の出入數に比較すると隻數に於て二十九隻、總噸數に於て九萬九千三百四十一噸を何れも增加して居る

徴兵制發布六十周年（三）

皆兵制の國防建議

並大抵ではない發布までの苦心

されば兵部大輔山縣有朋、兵部少輔川村純義、同西郷從道が連署して國防に關する建議を致された、その内容を見るに、内國防備の狀態と、外國の關係とを述べ、國民皆兵制の確立、常備兵制の統一、沿岸の防備、將校の養成、軍用資材の整備に就て詳述論述せられてゐる。その内特に國民皆兵制の確立と、常備兵制の統一に關する部分を抄録すれば次の通りである

（前略）現今の兵制所謂親兵は其實聖體を保護し、禁闕を守衛する者なるが故にこれを措き、其他は四管鎭臺の兵總て

廿餘大隊

に過ぎず、是れ内國を鎭壓するの具にして外に備ふる所以に在らず。海軍の如きは數隻の戰艦も未だ整はず。是れ果して外に備ふるか。抑々復古以來制度日に新に、月に就り、遂に郡縣の治に歸し、藩兵を解き、兵器を收め海内の形勢始めて一新す。是時に當り速かに、綱領を定めて外に備ふるの目途を確立せずして可ならんや。兵部の目三あり。其一は内地の守衛にして其目三あり、常備兵及豫備兵之なり。夫れ常備兵を置く各國異同あらず、和蘭、比利時の如き殆ど兵卒をのみ主とするに非ず。而も彼には四、五萬を下らず。百の軍艦並び行ふを廢せざるは、日進退に立ちて措置宜しきに依る爲なり。常備の設けは方今第一の急務、一日も緩うすべからず。宜しく府藩縣地方大小兵隊に應じ、勇敢の丁男を選び、及ふるに

洋式陣法

を以て練磨習熟せしめ以て臨機の用に供すべし。所謂豫備兵は平時は家に歸り、事ある日徴發する者にして各國此の兵あらざるなし。

徵兵令の

制定に就ては、何我術兵、大隈重信、宮木信順等が最も與つて力あるを忘れてはならぬ。そこで徵兵令の制定に移るのであるが、その前に一應沿革に就て述べる

由來維新の海軍は、徳川幕府及び諸藩の艦を集めて成り立つたもので、海軍省が陸軍省と分立する明治五年二月前後に在つては、水兵の徴募も殆んどその必要がなかつた。明治四年の二月に太政官から海軍の水兵を士卒庶民から十八歳から廿五歳迄の身體强健であり、又强壯の者を入用申付迄に申立よと布告した。併し是とても翌五年正月には定員に滿ちたからといふので、名前だけを府藩縣に留置かせ、多年西洋形船に乘組んで、技術に拔群熟練した者は、別段詮議の上收用するから兵部省に申出でよと通せられる有樣で、軍艦の製造が何年かの間に一般用來るか出來ぬかの制度時代に在つては別段徴募の必要から生ずる苦心も先づ以て皆無であるといつて然るべきであつた。從つて徴兵令には左程の惡響もなく後年の志願兵採用制度も頗る充備の効果があつたことは疑ひもない

佛西の佛國等に則ちた兵强し豫備兵の力なり。今皇國その制を定め、男子生れて二十歳に至り身體强壯家に故障なく兵役に充てしむべき者は、士卒を論せずこれを隊伍に編し、非常を經家に歸らしむべし。然るときは全國一夫として兵ならざるなく人民の住む所として守備あらざるなし。斯の如くにして守備の設け始めて具はると云ふべし。

明治五年二月兵部省を分ちて陸軍海軍の二省とし、山縣有朋陸軍大輔の職に就かしめられ、同年十一月遂に國民皆兵制の大詔の渙發となり。徴兵法典の制定を見るに至つたのである。徴兵令發布に至る迄の當局の苦心は

並大抵で

はなかつた七百有餘年封建政治の因襲を打破して、しかも維新紛擾の間に激浪奔騰、慘澹たる中に、加ふるに兵制の大改新を行つたのであるから、其の決斷と其の意氣とは實に感服の外ない。而して徴兵法典は、その作成すら決して容易でなかつた。即ち大寶令時代の遺制はあつても、千有餘年前の制度であつて、探つて以て直に之を應用することが出來難つたが、西周助、陸田一道等の學者の苦心により歐洲の制度を參酌して、本邦の古制と國情とに鑑みかしめ漸く本法典作成の攻をおはるに至つたといふことである。

而して徴兵制度の確立は既に述べたるが如く、大村益次郎の遺論に基き、山縣有朋の成し得た一大功績であると信ずるが、なほ此の山縣を助けたものに、西郷從道、山田顯義があり

（寫眞）軍用自動車競走　獨逸陸軍の新しい試み

獨逸の陸軍では新たな地理的條件と、歐洲大戰に依る經驗に依つて、軍用自動車の利用を極度に重要視する獨逸陸軍では、過日デーベリッツ練兵場に於ける丘陵性の困難なコースを使つて、軍用自動車の性能試驗競走を行つた（寫眞は砂の急坂を降る自動車競走）

兵事相談

第廿師團司令部解答

【問】私は目下中學校在學中の者で明年徴兵適齢ですが士官學校、陸軍學校に入學を志望して居りますが在留地檢査願は試驗の及落決定後（試驗の發表は三月中旬頃）提出してもよろしいでせうか（京城S M生）

【答】在留地檢査願の提出期日は二月末日迄で以上の期日後は特別の事由なき限り許可せられませんから貴殿の様な場合は豫め期日迄に願書を提出し置き入校決定の上在留地受檢許可取消願を御出しになれば良いので、夫から入校したならば本籍地聯隊區徴兵官に宛てたる在學徴集延期願に學校長の在學證明書を添へ四月十九日迄に本籍地の市町村長に提出せなければなりません

【問】召集に要す旅費は何處から支給せられますか（F生）

【答】それは應召後召集部隊で支給せらるゝやうになつて居りますが若し旅費がなく應召することが出來ない場合には府尹面長等に申出て繰替支給を受くることが出來ます

資生堂コールドクリーム
肌の荒れを防ぎ・美肌を保護するには
このクリームで夜と朝とにマッサージなさいませ
お顔はいつもバラ色を呈します
日本人の皮膚を清す資生堂コールドクリーム（一個・五十錢）
東京・銀座　資生堂

宇治茶
申分のない近代的な贈物
溫かい味のある御家庭向き御贈答品
贈つて喜ばれ贈られて嬉しい
京都府茶業組合聯合會議所

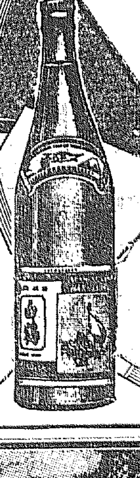

清酒
白鶴
歳暮御贈答用に
是非!!
醸造元　嘉納合名會社

皮膚泌尿花柳病
醫學博士　渡邊晋
京城黄金町入口　日本生命裏
診察　十二時半マデ及ビ夕刻

▲手足無キ者ハ如何ナル不具者モ又セキズイ病モ器械術應用ニテ治ス
（見本郵呈ス）
京城府長谷川町（公會堂前向）
專門製作所　高野義肢製作所
電本一二三六番

淋疾治療豫防新劑
モチロン
新發賣
醫學博士　下田國雄氏創案
實驗推獎
大阪日本赤十字社病院皮膚科部長　醫學博士　正司義中先生
高松日本赤十字社病院皮膚科醫長　醫學博士　渡邊清一先生
名古屋安藤皮膚科病院々長　醫學博士　安藤亮先生
京都帝國大學醫學部醫師　醫學博士　下村四郎先生
大阪北野病院皮膚科泌尿科々長　醫學博士　樋口園先生
大阪弘濟會診療病院皮膚科々長　醫學博士　柴田?先生
名古屋愛知診療所外科皮膚科々長　醫學博士
京城帝國大學醫學部教授　藥學博士　加來天民先生
東京市新島皮膚科病院々長　醫學博士　新島利先生
容器がそのまゝ注入器となる
モチロンの容器は他に類例のない新案の安全注入器となり注入に際して如何に薬液を加へても薬液を極めて緩慢に尿道内に注入し得て何人にも洗滌を安全簡易に行はしめ、淋菌の後部尿道波及等を完全に避け得らる。容器には一回の使用量が入つて居るため攜帶に便利にして、隨時隨所で極めて安全に、秘密に使用出來、淋疾豫防、花柳病豫防藥として、こんなに便利簡單なものはありませんその上内容藥は醫學博士下田國雄氏指導にかゝり殺菌力强大な液劑で粉末の如く溶解する手數もなく、また軟膏の如くベト附かず、眞に罹病者にとつて一時も早く試用せらるべき新治療劑であります。
モチロンA及B　參個入　金六拾錢　六個入　金壹圓　十二個入　金貳圓八拾錢
モチロンC（重症用）　參個入　金七拾五錢　六個入　金壹圓參拾五錢　十二個入　金貳圓四拾錢
發賣元　大阪市北區堂ビル　堂島ファーマシー　電北五八九〇―九　振替大阪六七三二二
特約店　大阪道修町　塩野義商店
京城府南大門通一丁目　株式新井藥房
本町一丁目　合資山口大信堂
本町二丁目　株式吉川回天堂
本町二丁目　株式會社北島藥店
（說明書進呈）

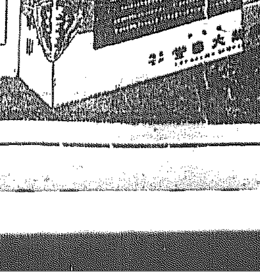

頭痛はノーシン……一服で充分です

日本に於けるチヨコレート製造の先驅者
ぜひ御贈答に
新鮮・明朗　しかも優美です　眞心の―
チヨコレート　ボックス
種類は五十數種
お値段は五十錢より二十圓まで各種
森永ビスケット・森永ウエファース・森永ドロップス
森永チヨコレート

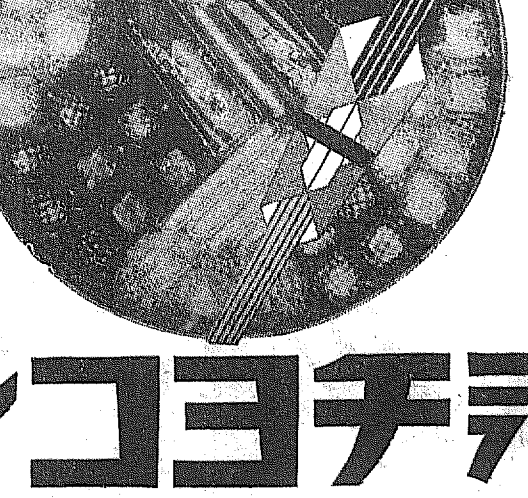

北部版 北鮮地方

羅南と鏡城が 女子補習校奪合ひ
梧村面民の猛運動に對し 羅南側でも負けずに蹶起 又も道に惱みの種

【羅南】本府の女子補習教育施設計畫に對して咸北道では大體鏡城郡內にこれが施設を行ふ意圖のもとに計畫を進めてゐたが、郡內梧村面(通稱鏡城)はもと咸北の首郡として道廳もあり相當繁榮の道を辿りつゝあつたところ、羅南に道廳が轉後は頓に衰運に向ひ往昔の俤を止めざる狀態になつて來た折柄、せめて教育施設だけでも置いて欲しいといふ要望から俄然女子補習校設立に對する猛運動を起し、面民大會を開催し、普通學校舍をこれに當てるためこれが修繕費二千圓の捻出方法さへ決議して道に向つて陳情してゐるが、これに對し羅南では右補習校は當然羅南に置かれるものとして郡民中右運動の勃發で形勢逆睹し難きものあるところから五日朝鮮人側の邑民大會となりその決議に基いて六日邑に山田邑長を訪問し更に木田商工會長を動かし對抗運動を起すことになり七日午前山田邑長、木田商工會長、邑會議員金泰龍の三氏は道廳を訪問、李參與官、學務課長らを歷訪陳情するところあつた

羅南組の主張によれば、道內各重要都市には朝鮮人の中學教育機關のないところがないのに羅南だけにはこれがないし、この際是非補習校は羅南に置いて欲しい、羅南に置くとなれば校舍としては咨創設の校舍があり教員も羅南高女校の職員の兼任を煩はすことも可能であり、地理からいつても、羅南自體の文化程度からいつても朝鮮婦人の教育機關は羅南が最適であるといふのである、これが軍配は何れに揚がるか道當局も惱みの種を撒つた形であるが茲に最も注目すべきは今回の運動はいふまでもなく羅南の朝鮮人側が先づ問題を提起して邑を動かし運動の首謀者には既成勢力の朝鮮人が除外されてゐることで朝鮮人側主動の運動に邑が賛同したのは今回が最初であると稱され、邑の幹部と木田商工會長の斡旋に對して非常に好感を抱いてゐるなど、朝鮮人大衆がピッタリと肚を合して運動してゐるのは珍らしく、愉快な現象である

咸南の癩豫防
寄附金既に二千圓近し

【咸興】八日現在咸南道の癩豫防協會寄附金は

▲五百圓北靑方宗鉉▲三百圓咸興李載圭、同韓時殷▲百圓咸興朴淸水知事夫妻、咸興金秀澄▲五十圓丹下警察部長夫妻、咸南衛生課員一同▲卅六圓宛咸興山田勘七、恒松榮吉、杉開倭文雄、鈴木錦將、長崎茂勝、韓晦淳、金洙榮▲三十圓宛咸興井上八重二、端川仙崎久吉、咸南醫友會▲二十五圓新高山韓景煥▲二十一圓新興李景爕▲二十圓宛元山吉谷野吉一郎、洪原吳利三郎、長津鄭台翊、咸興姜聯成、同甘庶郁、同李昌根▲十圓宛興南岸立平藏、咸興鄭英一、北靑崔啓武以上合計一千九百四十八圓であるが各府郡の狀勢に徴すれば一萬圓には達する見込みである

俗厚古蹟保存會
今春來の懸案實現 創立總會をひらく

【咸興】女眞文字の碑片碑、水原寺、朝鮮の古都跡等幾多の古蹟名勝を有する北靑郡俗厚面では、三日午後來の懸案『俗厚古蹟保存會』創立總會を開催、面長韓鉉淳氏を會長に、俗厚公普校長田所頑氏を副會長に選任してこれ等名勝古蹟の保存紹介を圖ることになつた

元山で驛長會議

【元山】列車運轉聯絡統制と事務の圓滑向上を期する目的で十日午前十時から元山驛で永興以南咸南北の京元線沿線に咸鏡南部線各驛々長會議を開催するが提出議案五十件にも達すると

江陵の農友懇談會

【江陵】郡農會では去る六日午前十時から郡廳議室で金融組合関係者を中心とした農友懇談會を開き鄭郡守の司會で農閑期の副業について協議し指導者氏の養豚論、山田江陵金組理事の肥料低資論等種々意見が出たが鄭澤郡守は江陵名產の白菜販賣のため低資融通を金融組合に希望し午後五時閉會した

銀盤上に若人の亂舞

【咸興】八日朝の咸興は積雪五寸『われ等の時は至れり』と盤龍山は跳る數十キーヤーが、横滑、進行の爲をつくしてゐる。ウインター・スポーツの幕が開く。咸興スキー倶樂部內本社咸南支局では近く咸興・興南、退潮のスキーヤーを一堂に會して座談會開催の計畫あり本社支局主催の第二回咸南スキー大會期日もコンディション次第である鐵道局では一月十三日から三百間退潮で盤龍小松長官氏を特派してスキー講習會を開く筈である(寫眞は退潮石劇スキー場銀盤上の亂舞)

平北漁組から 魚の大注文
思ひがけぬ福の神 元山府に舞ひ込む

【元山】年末決算を控へ青息吐息の北鮮生間漁業、鰯等こきませて四日まで明受けるとの途方もない大注文が平北漁組聯合會から元山府宛に舞込んだ——即ち本年三月から開始した平北漁業組合聯合會では鴨綠江一帶を漁場として去る九月平北道鐵山郡椒島に水產物販賣所を設け所屬組合員の漁獲物を取扱ふ事業を始め頗る好成績を擧げてゐるが十一月から明春三月までは結氷期で同方面の水揚がなくためにこの期間は冬眠狀態を續けねばならぬのでその期間の繼ぎとして同期が最盛漁期たる咸南道の生間鰯及び鰊等の委託販賣をしたいといふのである、而して其掛け口は龍川、定州、定山等の各郡で年末迄に約四百車に達するこの府鮮の鮮魚方面は時節柄各方面に多大の期待を持たれてる

南陽と灰幕洞視察
慶源の旅俱

【慶源】灰幕洞及び南陽洞は東の新義州に安東縣として今や目醒ましい大發展を見つゝあるがこの國際的貿易市場に對する認識を深めるため旅行俱樂部主催本社支局の後援で同郡四十餘名が午前九時五十分慶源發列車で同地視察に向つた同君地よりの一團三十餘名も同じ目的で同車し車中は大賑ひであつた滿洲に連なる連峰の白皚々たる美觀を眺めながら列車は豆滿江岸に沿ふて進み午前十一時三十分南陽着、左滿洲に渡つて各所を觀察し午後五時五十分發で歸源した(寫眞は南陽驛着の一行)

醫學界の驚異
頭を射れて助かる 平壤醫專研究會で 珍らしい記錄發表

【平壤】平壤醫專研究會は來る十七日午前九時から醫專で開かれるが今回は醫研究會、平壤醫專、平南支部も合併して開催さるゝもので出席者は府內の開業醫、平醫、道立醫院、慈惠醫院等の醫總員に及び醫學界に多大の貢獻を期待されてる特に平壤慈惠醫院では多數の戰傷者を取扱つてをり中島部隊下にあつて奉天で負傷した隊員のモーゼル拳銃彈を受け頭は眼前から大腦前部を通り後頭部で停り一時生命危篤であつたのが同院に收容され治療の結果全治するに到つた極めて珍しい負傷個所のレントゲン寫眞及治療經過が發表されるので出席者の好参考資料となるであらうと傳へられてゐる

清津府會
電氣府營で 議場混亂

【淸津】本年最終の府會は六日午後一時半から府議室に開會、出席議員十八名、公會堂建設に關する件他七年度歲入出追加豫算を始め諸案を可決確定、ついで去る三十日の府會に提出された電氣府營に關する建議案について西田府尹から公營に府會に提議するの意思なき旨をきつぱり聲明せるに對し、議員交々起つて意見を開陳、議場は俄然混亂に陷つたので議長は休憩を宣し四時半、直に散會した

千餘名の白旗會主力
七道溝奥に現はれ 八道溝襲撃を豪語

【咸興】六日夕刻臨江縣七道溝奥に行跡不明なる白旗會の主力と認められる一千餘名の匪賊が集結し長白縣八道溝及び新房子を襲撃すべしと豪語しつゝ逐次八道溝奥に向つて移動しつゝあり新房子公安局では要所に警戒員を急派して警戒中である

青龍刀を取上ぐ

【咸興】一部匪賊は六日午後九時對岸十三道溝撫利崗子の移住朝鮮人方に潜伏中、隱し持つた青龍刀を發見されて驚き出した匪賊らしきものを逮捕すべく越江した新乫坡鎭警察官が匪賊二名を捕縛して取調べたが由は直に暴行を加へんとしたのみで匪團の片割れなる證據充分ならず訊問の末放して對岸に引渡した

農村振興委員會
茂山で開く

【茂山】五日午前十時から郡廳會議室で委員會を開き▲人民の精神指導▲生活改善▲消費節約▲敎化團體の內容充實▲副業獎勵▲農家經濟調查の實行項目を定め大運動を開始することゝなつた

甲山の發會式

【咸興】甲山郡では去る廿九日郡地方振興委員會發會式を擧行すると同時に管內模範部落の統制指導を圖るため『〇〇里農村振興會規約』の準則を議決了し既設模範部落及び同樣の素地を有する部落に拘らず農村振興會を組織せしめることになつた

德源で初會合

【咸興】德源郡では一日郡地方振興委員會の初會合と同時に▲色服着用▲冒頭勵行▲冠婚葬祭の改善▲副業獎勵▲堆肥增產▲勤儉▲敬老▲隣保相助精神の養成等實行要項を決定し本月中には組織を完了すると共に振興會の事業を遂行する

波德嶺麓の自動車道路改修
對岸の情勢急迫し 即行を本府に要望

【咸興】咸南國境江岸道路中、好仁間には標高八百五十二米の波德嶺が横たはり漸く人馬を通ずるのみで新乫坡鎭山間自動車道路は好仁警所在地を三里離れて好仁面二頭四町の短距離を八里井二府の大迂廻を余儀なくされ結氷期國境警備の要衝好仁は孤立無援の狀態にありしかも新乫坡鎭自動車道路に出る二里の賦役道路は自動車交通さへ危險極度の懸念的道路なるため過般來地方民は波德嶺道路を經過する江岸自動車道路の改修を熱望してゐるが對岸の情勢はいよいよ急迫の度を增す現狀に鑑み八日咸南知事から內務、警務局長宛改修即行方を要望する所があつた右は對岸情勢からも同様の見地から全く工費約六萬圓と見られてゐるが既に土地買上費は地元民の賦役によつて施工の可能を有し地元民も出役の決意を持つてゐる

賊團の首腦會議
五道溝で極秘裡に開く 相互緊密に連絡を保ち先づ公安隊襲擊を企つ

【咸興】七日新乫坡鎭警察署に達した情報によれば、曩に長白縣下五、六道溝附近に潜在中の匪賊頭目、大刀會頭目王永山、大刀會長李鳳林、李泰根其の他の匪賊首領は五道溝奥に各頭目會議を開催、極秘裡に相互緊密なる連絡を保ち先づ長白縣八道溝所在の公安局隊を襲擊する計畫を打合せた右匪團最近の跳梁に徴して相當警戒すべき情報と見られてゐる尚ほ大刀會その他の賊は五日臨江縣五道溝の土寨から九仁坪、劉金冠等を募集し今後所謂戰鬪を回復すべくその手始めに長白縣に攻めて鮮人部落を擾亂すべき前報と見られてゐる

平北國境巡り
署長ご自慢の 手打ち蕎麥 豆の刺身に舌鼓 (終)

石井署長の斡旋で一行の歡迎會が同地唯一の日本人料理屋敷島樓の二階で催され記者も招待されたことには新都郵便所長、渭原普通學校長、西垣守備隊長等知名の人も出席してゐた

東中すた雉の刺身の話などが出たといふので學校に飼つてあつた雉をつぶして新鮮な肴を御馳走してくれたりした

『おい豆の刺身はとうとうこゝへ來て目的を達したね』と部長は苦笑する

記者は郵便所長を口説いて三年前約束した名產渭原豆腐をせしめてしまふ、夜中に石井署長夫人手打ちの蕎麥を御馳走するといふので遠慮なく頂戴する、この蕎麥こそは大官も舌鼓を打つたといふ有名な自慢の蕎麥なのだ卓子の上には葡萄、林檎、梨など立派な果物が山と盛つてある『自動車の中で大ぶ吹き飛ばしてゐたがなる程ね』感嘆すると

『なあに君驚くなよ、大きな車で行つても小さい車で行つても一里の途は一里だからな』しかしまるつきりの嘘はいはんよ

一寸欺瞞された形だ

◇

翌日は午前九時の出發が見送りに來た官民有力者と部長室で一獻酌み交して午後三時出發楚山泊りで楚山より林公署長の出迎への外渭原より石井署長、西垣守備隊長等同行し、賑やかなものであつた

途中江岸要所の儀仗を廻りにしては立派な儀仗を廻りした監視所望楼、駐在所等が整然たる狀態を加へさして來る、渭原と楚山の間は僅に三時間ばかりで行ける、ここの作爲主なるものは今年六月頃の出動の際殲江して匪賊のために悲壯な最後を遂げたのである一行の泊つた南梁館の主人もその五名の中の一人で慰靈碑が立てられてある、甚から靜かに黙禱して來たと共に部長の宿泊の家も更に待つて午前九時半出發した

このコースに一番淸酒からはれた程嶺の峠も第二日目の甲板嶺越え程の苦勞もなく難なく越え、國境の警備をとり江岸各線の警察所を瞥ひつゝ大吉里まで來た際に北三鏡國の水野警察長が出迎へてゐた。ここは模範的防備施設所在地だといふので見張所の土壁から彼方高地の望楼まで見える、石と土で實に頑丈に出來てゐる

『セメントを使つてゐないかどうしたのか』と部長が尋ねると

『間に合はなかつたので土でやりました』と主任が答へる、そこで水野署長から、朔州には山水鑑問局長一行が來て泊つてゐるから早く行かねばと注意を與へたので午後九時昌城には守備隊長の三輪中佐が來てゐる

◇

そこから私行までの路傍には新らしいヒョロ／＼した電柱が立つてゐる

『もう、はやつたね』

『一年何成にやらせました』

『馬鹿に曲つてゐて變嫡いある柱げかりで何だか頼りないね』

『これでも隨分これまでするのに苦心しました』

『巡查がやつたのか』

『もう今では相譲に纏ぎ方まで上手にやれる樣になりました』

これが今度江岸警備道路に巡査の手によつて創設された警備電話なのである、しかも既に江岸の巡査は電信工夫の仕事さへ會得しつゝあるのである

途中駐在所に寄る毎に部長は『電話が架かつたからつて傍りしていしちやいけないよ、壞れるから』と注意を與へるを忘れない

時間で昌城に至り新義州までは僅かの時間で歸れる、ここから新義州までは僅かの時間で歸れる、山本鑑信局長は朝九時に新義州に出發したとの電話によつて我々は朔州温泉と決めた、丁度正午過ぎに着いた休憩二時間その間に旅の垢をすつかり流して午後二時出發し八日目の十二月一日午後九時に新義州に着いた、雪のない暖かい新義州に (完)

咸北辭令 (六日附)

任道屬 命內務部地方課勤務 道廳屬補 赤田 正雄
郡 屬 蔡 施 日
郡 屬 金 澤 榮
命鏡城郡在勤 朴 東 河
任郡屬 命明川郡在勤 地方課雇員 三枝 榮吉
道 屬 殷 永 澤
任郡屬 命城津郡在勤 郡 屬 中元 朝茂
命城津郡在勤(各通) 玄 昌 寧
命鏡城郡在勤 同 白 南 爾
同 朴 亨 駿
命鍾城郡在勤(各通) 緒方甲太郎
命慶源郡在勤 同 金 大 用
命慶興郡在勤 同 張 贊 森
同 鈴木 次郎
同 池田 勝臣
命慶興郡在勤(各通) 洪 時 雄
任府屬 命淸津府在勤 崔 龍 淡
府 屬 荒脇 篤郎
任郡屬 命吉州郡在勤 郡 屬 金 鎭 榮
命茂山郡在勤 同 金 益 鶴

堂本氏赴任

【羅南】江原道內務部長から總督府滿洲出張所長に榮轉する堂本貞一氏は七日午前中市內各官公署へ挨拶を濟ませ午後一時官民多數見送りの裡に赴任した

土屋氏赴任

【羅南】土屋咸北新任內務部長は十三日着任のはずであつたが豫定を變更し七日夜京城發八日夕朱乙着一泊して九日午前羅南に到り道廳で前內務部長西崎本府理財課長と事務の引繼ぎを行つた

會寧農會と畜組の催し

【會寧】來る十四日午前十一時より會寧公會堂で會寧郡農會及同畜產組合共催で左の催しを行ふことゝなつた

▲第四回堆肥品評會▲第三回米作多收穫競作會▲第一回粟多收穫競作會▲以上に對する褒賞授與式▲表彰式、畜產功勞者、堆肥指導里洞指導員、同組合員、駐在所、及區長總代表彰授與式

羅南の馬魂碑除幕式
軍馬慰靈祭

【羅南】當地駐屯騎兵隊に建立の馬魂碑除幕式と軍馬慰靈祭は六日午後一時半から擧行、森師團長以下各部隊長代表、官民知事ほか各方面から多數參列、頗る盛大であつた

二荒伯座談會
咸興で開く

【咸興】八日夕刻來咸した二荒伯爵は同夜八時半より府廳會議室で道府主催の社會教化座談會に臨み道、府、郡、各學校教職員有志者數十名と▲內鮮人少年敎育に關し困難なる諸點▲內鮮人を同一團體に組織して敎育することの可否▲思想上留意さるべき諸點等につき腹藏なき意見の交換を行ひ同伯携行の映畫を上映して散會九日朝咸興驛發京城へ

伊川青年團敬老會

【内金剛】伊川青年團では今回の自力更生運動の一端として早起會や共同作業をなし先月十三日の日曜日を利用し伊川學校組合の普通防火その他の收益がもつて十日午前十一時より伊川公會堂で面內在住の七十九歲以上の長老者三十名を招待し敬老會を開催して敬老の精神を一層振興し盛況裡に閉會した

內容外觀共に完備せる 東京新療法研究所全景

男子腦力元氣の根本
生殖器弱小の強健發育
日、獨、佛專賣特許 ホリツク眞空水治器
自分で簡單秘密に、最安價で短日內に……

空氣の眞空作用は科學的に一種の神秘的な偉大なる力を示現し、ラヂオの與へた如くあらゆるものに應用されて居るが、此の偉力ある眞空作用を理學的に、極めて簡單に應用し強健なる生殖器として發明されたる劃期的新器械ホリツク眞空水治器、は形は小さくて使用は簡單であるが效力は驚く程大きく確實である。

◎生殖器短小に 內服藥は全然ダメ

內服藥では、何百圓の治療をかけて浴びる程服んでも、些かの效果もなく全く失敗に終るのであり男子生殖器の發育不全、弱小を、ホリツク眞空水治器に依れば一日一回、驚るしき發育效果を見ることを認めつゝ、短日內に十五圓にも足らぬ安價で、形も力も飛躍的に強健發育せしむる劃期的世界に又國際的一大發明品にして、權威ある醫學博士六十餘大家が齊しく賞讃推獎せられ、殊に地方的

◎何んな工合に 效果が實現する?

自分で秘密に、水治器を局部へ應用して治療すると最初の第一回目より直ちに、驚くべき眞空作用により、愉快なる刺戟へ應ずる自然的に充血せしめ、細胞を擴大し、筋肉を十分に膨張せしめ、強力を恢復し、發育力を活かして、一層に發育する方法が、神秘のメートル的に現はれ、同時に水力の神秘作用と相俟つて、血液細胞の微妙なる活動により神秘極まりなきエンツンデュン作用を發生し、局部細胞を極度に刺戟し、不能虛弱衰退、早漏、遺精、夢精、陰萎、膿淋、神經衰弱等の諸症を若々しく恢復し、男子一生の資格を最スピード的に完全に完成するので、世界は天にも上る悦びを告白しつゝある。

腦神經衰弱も復活する

生殖神經は腦神經と直通的の連絡系統により、經驗を共にして居つて、殊に生殖器は男の根であるから、太器により生殖器が強健充實し機能も增進すると、是れが基礎として腦力も增進し、男子の特徴たる勇氣精力を横溢くし、日常の生活氣分も自から快活になり勇氣も起り強壯なる血色が明るくなるから、一日も早く、消化機能と稱せらるゝ此のホリツク眞空水治器を用ひ、男子生活の成功の好運を開拓せられよ。

醫學博士六十餘氏實驗證明推獎
各博覽會名譽金牌受領
=包莖はホリツク包莖安全器で切らずに、自分で安全簡易に成形する=

無料進呈 (非賣品) 圖入說明書

御醫家は不備の今日、西洋男子必讀の性的新知識、消化の秘密を開放的に徹底し、本器の內容も詳しく說明してあります、殊に多數御讀者の御好評により、赤裸々なる體驗告白文も澤山載つてゐますが何れも貴重な參考であります、是非御一讀を、ハガキで御請求あれば、郵料で進呈す。

◇ホリツク眞空水治器 金四圓五十錢
◇ホリツク包莖安全器 金三圓五十錢
送料 內地 二十一錢 植民地 五十錢
專賣特許 登錄商標
◇代金引換希望は何名を明記し御注文次第送る(代引送料十錢増)說明書付名單送す

東京新療法研究所
東京市芝區神谷町十八 電話芝三三一・振替東京七七三九
大阪市北區堂島堂ビル四階 電話北八三六八・振替大阪五五七九九
東京 新療法研究所 大阪支部

代理店 東京 玉置合名會社 大木合名會社 大阪 丹平商會 高橋盛大堂 朝鮮京城 新井藥房

最も輕い負擔で 灌漑の完璧を期す
洛東江の一川式改修に對し 反對を覆えす聲明

【釜山】南鮮洛東江一川式の改修工事が生んだ問題として成行きを各方面より重視されてゐた洛東水利組合に絡まる地元民の賛否に對し種々の揣摩臆測が傳へられてゐたが八日に至り道土地改良課及釜山府と各關係者より反對論を覆えすに足る大要左の如き聲明があつた
洛東江水組の設置は一川式改修工事と不可分の關係を有し同水組の設立に就いて洛東江本流堤防と下流防潮堤の完成によつて水害並に潮害を除去し得るとするも最大問題は堤防内の内水を如何に處置するかにあり二五〇粍の降雨の場合は鳴旨、來山、駕洛、長有、酒村の各面の低位部は面積三千町歩を浸水し現在の自然潮減給及び揚水排水施設を用ふるも改修後に於て二尺以上の水位の低下を來たす結果施設に一大變革を生じ自然潮減に由る給排水位の變化に應じて改革する必要があり甚いて個人經營よりも共同經營を有利とし當初の反當四圓十六錢も四圓六錢に低下し得る見込みを有し慶南に於ける既設水利組合中唯一の低廉なる反當負擔額をもつて遂行し得る
といふにあつて反對地主側にもその後無條件で當局の計畫に賛成せる向もあり同問題も近く圓滿解決を告げる模樣である

鯖の焚寄せ 結局は議論倒れ
法人組織に改めた ―鯖の巾着網總會―

【釜山】問題視されてゐた朝鮮鯖巾着網組合の總會は既報の如く五日午後一時から慶北九龍浦漁業組合事務所で開催、慶南から三木水産課長、富樫水産會副會長慶北から關係技術員その他組合員三十八名出席の上、『鯖巾着網組合を法人組織とする』件を上程し緊急動議として麗水漁業者を組合員として加入せしむることを提案されたが議論百出の末否決となり原案通り可決に同組合の漁獲となつてゐた焚寄せ漁業の漁獲について總會の空氣は全く二派に兩立して賛否の議論が沸騰し鯖巾着組合として鯖焚寄漁業者を如何に措置するかと問題化したが各自説を固持して譲らず夜十二時過ぎ散會した、同問題については利害相反する立場にある結局右兩者の神に持ち越され次期總會まで研究することとなつて同問題は早晩表面化するのではないかとみられてゐる

群山の出穀
移出米增加

【群山】十一月中群山港の米及其他雜穀の輸移出狀況は玄米二十萬七千八百八十五石、糯米二萬八千八百三十八石、碎米五百四十二石其他米千五百十二石合計二十三萬八千七百七十七石にして前年同期に比すれば玄米三萬五百三十四石、糯米二千六百八十五石、碎米二百九十七石の增加を示し其他米は千四百二十一石の減であるが合計に於て三萬二千百九十五石の增加である重なる原因は天候に惠まれ出廻り旺盛を極めたると好調を辿る相場に關係するものであると

三百の慰問袋

【永同】時艱の滿洲野に活躍する在滿將士の勞苦を慰むべく在鄕軍人永同分會の手で慰問袋を募集中の所健氣な小學校生徒の應募もあり六日までに三百十七個を取まとめ七日分會長より直司令部愛國部へ發送したが各地別の個數は永同百七十五個、黃澗九十二個、秋風嶺廿九個、深川廿五個でこの中黃澗は關富教五十個に對し無在所永谷部長の盡力で四十二個增加し合計九十二個になつたと

光州邑會

邑では七日午後一時から邑會を開き追加豫算を協議したが收入にては所得稅附加稅、車輛稅附加稅、特別營業稅附加稅の增加にて七百七十五圓の增加出にては前年度營業稅附加稅過納金返附のため七百七十五圓を計上なは八日午後四時から邑會議員の座談會を開き地方道路問題を附議した

全南道會
二十日開く

【光州】全羅南道では朝鮮簡易保險積立金の預入による預金部資金を道地方費に借入れ自作農を設定すべく更に公共團體へ貸與の便宜をなすこととしこれが起債及び七年度地方費起債豫定額を前期の必要から來る二十日午前十時道會議員を招集し臨時道會議を開催する事になつた

入營兵と補充兵
釜山へ上陸

【釜山】第十師團管下各聯隊の入營兵及び北滿派遣の補充兵〇〇〇〇名と馬匹〇〇は十一日御用船晶丸新綱丸で午前八時と九時に釜山埠頭少憩の後午前十時四十分發列車で北行する筈

竹林の造成
原案を引つ込む 來春更に出直すか
群山府會議論倒れ

【群山】府では八日も午後一時から府會を開き委員附託の水道條例中改正及び府稅條例改正につき審議したが議論百出して纏らず水道條例改正のみを原案通り可決して午後六時その儘閉會、九日も開會問題の竹林造成案は調査委員の報告に基づき實察に對し綿密な研究と調査を要する箇所を發見したので之を修正することになりその經過理事者の自發意思によつて撤案を勧告するに至つたので相當紛糾の揚句を呈すべく一般の注目を惹いてゐるが本年は撤回のみで姿を消し模樣替へして更に明年にお目見得することになる譯である

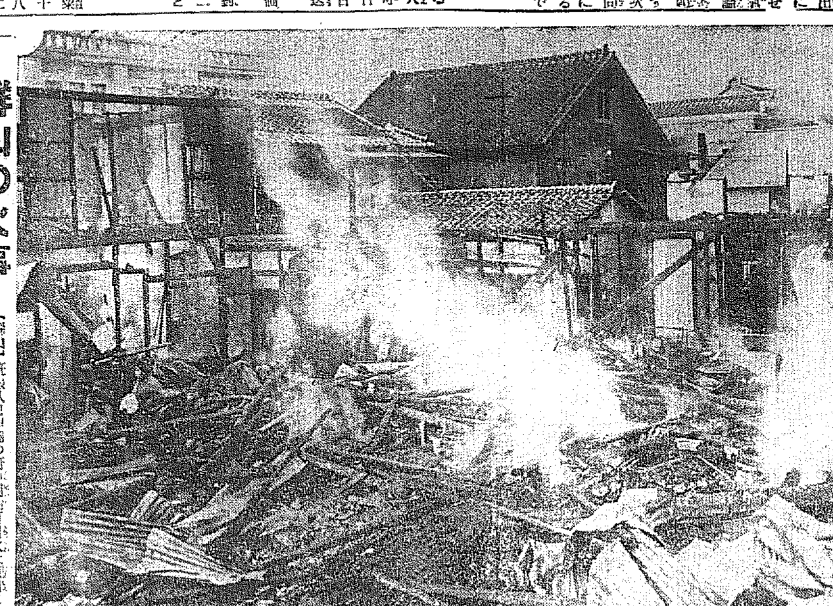

群山の火事

【群山】既報八日早曉の府内明治町出火は意外に不幸の點多く未だ火元も妥結業者川サヨ方居宅からとのみにて判明せず、群山署では再度の實地檢證を行ひ關係者多數を召喚して嚴重取調べ中、全燒した馬場硝子店は三〇火災に一萬三百圓明治サヨ方は朝鮮火災に七千五百圓阿波吉屋履物店も同社と五千圓の保險契約がある、馬場硝子店主は出火の際二階から飛び下りて足首を挫き道立病院に入院手當中（寫眞は燒跡）

地價の吊上策動
琴湖江護岸 地主の暴慾

【大邱】琴湖江土木出張所の手で豫定施設地を選定しつゝある琴湖江護岸工事に對し、同工事附近の地主連は連絡して土地の吊上げを策動しつゝある結果に當局では殆ど最も公平な買收評價額の査定で買收する方を妥當であるとし近く地價評價委員を組織中で何しろ本工事の總工が時局匡救土木事業ではあり本府の買收豫定價格もあることとて該機關の價定は工事の進捗を調ふる上に必要とされてゐる

施工する模樣で府土木課では實地調査をした

大田邑の戸口調べ
十日から施行

【大田】大田邑では道廳移轉と邑勢擴張に伴ふ人口調査の必要に鑑み過日來區長組長會議を開き調査方法其他を協議し委員を囑託して陣容を整へ十日から廿日まで十日間にわたり戸口調査を施行することになつた調査要目は左の通り
一、旅行其他一時的不在者も現住人として調査す
二、旅館其他の一時的宿泊滯在者は現住者とせず
三、在監者十五以下中女學校の寄宿舍在留者病院の入院患者等は調査せず
四、大田の者にして京城内地其他府邑に在る學校の寄宿舍にある者と雖も假籍大田の現住者として調査す（但他府邑面に在りて下宿先より通學する者は夫々下宿先に於て調査をなすもので大田の現住者に揭上せず）

大田の慰安映畫會

【大田】本社大田支局主催の慰安映畫會は八日午後六時半から大田座に在郷軍人會分會長の開會の辭に始まり肉彈三勇士のレコードにワタをあげ自力更生、國際聯盟の映畫について吉原支局長の挨拶後岡田時彦、及川道子主演の現代劇『搦籠』市川右太衛門、大江美智子主演時代劇『穀首十兩』等の映畫を公開大喝采を博して盛況裡に幕をとぢた

銀行の窓口
釜山の警戒

【釜山】釜山署では年の瀬も迫りよ押詰まり世智辛い金の廻りも不景氣時代とあつて犯罪防止のため十日から釜山郵便局をはじめ府内各銀行へ制服巡査を特派して現金受拂ひの窓口を特に監視することになつた

忠南棉花の新記錄
出廻り既に二百七十萬斤 廿日迄に三百萬斤突破か
農村頓に活氣づく

【大田】忠南道内に於ける棉花の共同販賣は九日現在既に二百七十萬斤を突破し本道の最高記錄大正十三年の二百六十五萬九千斤を優に突破し尚引續き相當の出廻りを見つつあり二十日迄には完全に三百萬斤を突破し新記錄をつくる見込みで農村の懷中は俄に潤ひを呈してゐるが現在論山郡の三十七萬斤洪城の二十六萬斤、大田の二十五萬斤、禮山の二十二萬斤等が最も好成績をあげてゐる

仁川高女音樂會

【仁川】仁川高女では今回父兄有志より寄贈を受けたピアノの披露音樂會を來る十日午後一時から同校講堂で開催する

歳末週間
不遇な人を 釜山で救ふ

【釜山】年の瀬の艱難に當つて釜山府社會係が中心となり惠まれない人々へ温かい同情の手をのばした歳末週間を催す計畫があり近々府内の社會事業團體と協力して具體案を打合せるため九日午後一時から府會議室で會合することになつた

馬山の二橋
架替實現か

【馬山】府では昭和三年度以來城西橋と新町橋の架け替へ工事を實現すべく再三當局に陳情し種々苦悶してゐたが城西、新馬山間は馬山驛に出る大切な重要道路であり道當局もやつとその必要を認め總工費八九萬圓を國庫と道地方費の補助で

群山無盡の座談會

【群山】無盡金融株式會社では來る十日午後二時から群山本町樓上に在群記者團の來臨をもとめて懇談會を

狂言の强盗

【大邱】七日午前一時頃大邱府外に强盗に襲はれ十九圓を强奪されたと屆出たので取調べたところ右は狂言で兩名は借金十九圓を使ひ込んで主家への申譯に强盗の狂言を演じたものと判明

相場で失敗し 鐵道で自殺
遺書を殘して家出 氣の弱い男の最後

【大田】八日午前八時頃大田驛前外の鐵道線路で自殺者があつた大田署で調べた結果遺留品によつて大田榮町一丁目　鄭某（二七）と判明同人は六日夜遺書を殘して家出中だつたもので相場に手を出して失敗したのを悲觀して死を決したものらしい

臺灣米の包裝も 叺に統一したい
朝鮮米の見習に來鮮した 作田技師の米談義

【仁川】臺灣の蓬萊米が昨年六月檢査規則の改正と同時に一袋の容量百五十斤入りを百斤制に改め叺包裝も認むる事になつたので朝鮮の叺は昨年中二十萬枚以上を移出し生産過剩に苦しんでゐた朝鮮の叺界は俄かに活氣づき之れが前途を期待されてゐたが其後の實行は期待を外れてパツタリ止まり本年の如き一叺も移出されない狀態にあるので八日仁川穀物檢査所の上山支所長を訪問した臺灣總督府技師作田隆氏にその理由及び蓬萊米の前途について聞くと同氏は

目下台灣米生産高は一ヶ年九百萬石内外でその内在來種約五百萬石收良種即蓬萊米が二百五六十萬石丸粒其他の約百五六十萬石で蓬萊米が內地に好く賣れ出したのは大正十二年で大日本米穀大會を十五年台北に開催された際內地の當業者が包裝を朝鮮米の如く叺に改革することを要求したので當局も直くつて要求を容れることにしたが一ヶ年僅に五萬叺位の移出に過ぎなかつたその原因は無論經費の問題と朝鮮の叺の如く縄で結つた品は使用出來ない規則となつてゐた事や一面には中間商人が立米包裝者に圖利として麻布の袋を配給する事になつてゐたのでこれを叺に改めるとそれだけ自己の商賣に影響あるので極力叺の使用を排斥した事等によるものであつた所が昨年檢査規則を改正すると共に袋入りの容量を百斤入に統一し從來の中間商人から購入されてゐた麻布を立米調製者自らが直接商品間人を契約し同組合で一袋に付麻布一圓は錢を取ることになつたので商人は麻袋を奪はれた事情から當局に要望し當局も朝鮮や內地の叺が使用出來る事を許した結果昨年は朝鮮叺が二十萬枚以上も移入されたわけだが一方立米合組共濟基金を拵に振るのと麻布は一袋の目方が一百二十目に統一しそれに玄米を入れて百二斤さへあれば檢査に合格し丈檢查官で苦情がないかに反し叺は目方に大差があつて一層先に目方を調べた上米を入れないと檢査に合格しないので調製者の作り方が難かしいため之れが使用はどうしても行く普及出來ない從つて今度私が渡鮮したのも朝鮮米の乾燥程度や品質の改良方法等をよく調査し叺俵裝の仕方や白米加工及び有技茶等についてもよく研究して國產品獎勵上台灣米の包裝も是非叺に統一したいと云ふ考へて來たわけで若しこれが實現する事になれば無論台灣の農村にも副業として叺の製造を獎勵し自給自足を圖る積りである、それまでは主に朝鮮叺を移入する事にしたいと思ふてゐると語り更に目下農林省で審議中の外地米の統制に對する總督府の態度については左の如く語る

外地米の差別的待遇は既に反對してゐるが台灣米は昔の朝鮮米と等しく小石が混入し乾燥も未だ充分でなく內地消費市場の信用も認められてない位であるからこれが賣上げの實現を疑問視してゐる

大邱でも 毒藥自殺
素行の悪い 藥局見習生

【大邱】こゝには素行の悪い藥局見習生がカルモチン自殺、服毒者は擧から女房をめとり、某病院の藥局に通勤してゐた大邱府明治町金（二）は八日午前十時頃自宅で二十五グラムのカルモチンを嚥下し苦悶中を家人が發見、直に道立大邱醫院に收容手當を加へたが生息である、原因は判然しないがその前日妻を實家に歸途せしめてゐるから或る色情關係から世智の自殺とみられてゐる
ものらしく鮮三圓三十四錢一厘を懷中してゐたが家庭には姙娠三ヶ月の妻と二人の男の子があり死因は家人に明瞭された

善行者表彰

【慶山】慶山郡慶山面安西洞、安炳圭、押梁面新垈洞、林宗煥氏は孝悌ヤング社善行彰部から善行德行者として表彰されこれが傳達式を八日午後一時から慶山郡廳で郡守、面長始め郡署長の臨席の許に表彰狀並に記念品を贈與し郡守の祝辭があつて式を閉ぢ記念撮影をなし午後三時半散會した

釜山府勢の擴張で 土地の買占熾ん
お陰で東萊の隣接地域は 一躍十數倍の高値

【釜山】釜山府と隣接する東萊郡西面及び沙下面を釜山府の行政區域内に併合することは既報の如く釜山府の懸案であるが見るみなされ實現は眞に時の問題とみられてゐるが本年夏東萊行政區域擴張が早晩實現される機運が濃厚となつて來た結果西面と沙下面の地價は一躍十倍乃至十五倍の高値となり西面東萊間道路附近より沙下面は松島方面に於いて甚だしく不況時代を尻目にかけての高値賣買が行はれるに至つた、殊に不景氣に喘ぐ小地主は何れも地價の暴騰に誘惑されて賣渡す狀態でこれは殆んどその大部分が有力筋の資本階級に買收されて土地兼併の傾向が著しくなつてきたので各方面より注目されてゐる

大邱憲兵 警備演習
未明に總動員

【大邱】嚴寒期をさす八日未明突如、新見大邱憲兵分隊長は大邱分隊全員の非常呼集を行つた午前四時各地出張所長を隨へ憲兵隊本部に參集した、隊長の命令一下、當面演習の第一號に擬し猛火炎を置き「避せり」との假情想定に基づき急を分隊並隊に通報町口分隊長以下全員十五分で勢揃、野口分隊長の指揮下で機敏に貴重品の非常持ち出し、救火胸內の調査などを行ひ、一絲亂れず警急措置を執り優秀な成績を收めた、恰かもその日新ある

レプラ救濟の 座談會をひらく
釜山は側面的に ―癩の豫防に協力―

【釜山】癩豫防協會の設立に關し醫務局では十二日の豫備會で具體案を決定した後も積極運動に着手することになつてゐるが右に就いて道當局では各方面の同情が頻然として集まりつつある狀態にかんがみ更に一層の效果を得るため癩患者の救濟について直接關係の職責を有する醫藥方面の關係者、マッケンジー氏及び其他の方面氏を中心として醫師會、府會議員、各有志と事業團體代表を網羅する座談會を催し癩患者の悲慘な生活狀態に就いての處理問題について懇談し側面的に協會設立の後援となる計畫があり目下擴生課と道衛生課で打合せ中であるが近々實行する模樣である

ベルト主人 を咬む

【光州】全南光州郡松汀里精米業安德常貴（三六）は六日午前中作業中誤つて機械のベルトに右手をまき込まれ數ヶ所に裂傷を負つたので直ちに光州醫院へかつぎ込み應急手當を加へたが出血甚だしく生命危篤

長距離電話
送話器改裝

【釜山】釜山郵便局では今回府内における長距離電話加入者二千八百名中長距離電話を利用する加入者六百名に對しニッケル製の送話器を使用する向きは全部エボナイト製の送話器に改裝する事で近々一齊に取替て通話の完璧を期することになつた

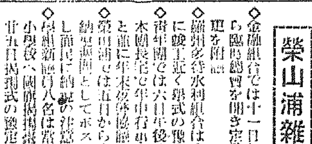

大田小學校
新築舍落成

【大田】總工費四萬三千圓を投じ朝田組の手で工事中であつた大田小學校本館並北校舍鐵筋コンクリート大建築は愈よ竣工八日から新校舍で授業を開始した新校舍の設計は採光は勿論……を顧慮した設備をした誇るべきものである（寫眞は同校舍）

大田大隊入營兵

【大田】步兵八十聯隊大田第三大隊八年初期入營兵百八名は十一日午後十一時五分大田着之が爲め十二日午後三時二十分發特急列車で歸隊旗を迎へ同四時十分から入營式を擧行し軍旗は十六日午前三時五分發列車の豫定である

光州の大賣出し

【光州】商工會主催の歳末組合大賣出しは恒例により十日から三十日まで邑内六十八店一圓の買上每に抽籤券を呈し本町二丁目東京旅館階下で景品を引換へることになつてゐるが景品は▲一等賞金一本▲二等自轉車一台銘仙ツトン一重二本▲三等水屋一本布團一重▲四等銘仙座布團一枚一組大鏡台二本▲等外一等白米二叺▲二等木箱▲三等長火鉢▲四等仙臺火鉢一對等で空籤なしの大奮ぶりであると

榮山浦雜景

◇金融組合では十一日午後一時から臨時總會を開き定款の一部變更を附議
◇羅州多侍水利組合は愈よ今月中に竣工式の豫定
◇青年團では六日午後八時から苦木團長宅で年末行事の七五三縄と前に年末夜警協議
◇榮山浦では十日から十一日まで納稅獎勵週間としてポスターを配付し面民に納稅の注意を喚起
◇學組議員八名は常例による記念として小學校へ國旗掲揚臺を寄贈し來る廿九日掲揚式の豫定
◇榮山浦檢査所の各月玄米檢査總數は二萬九千五十一叺で前年同月より二千三百七十叺多く不合格四十三叺
◇榮山浦地方では七日夜來より雪で溫度も低下し大降雪

仁川出帆豫定

伊勢、東京　[illegible]川丸　十二月十一日
京濱　四川丸　十二月十一日
名古屋、京濱　大新丸　十二月十一日
大阪、神戸　[illegible]川丸　十二月十一日
京濱　[illegible]吉丸　十二月十一日
大阪、神戸　[illegible]安丸　十二月十一日
尾ノ道、大阪、神戸　[illegible]丸　十二月十一日
阪神　日[illegible]丸　十二月十一日
阪神　大[illegible]丸　十二月十一日
阪神　玉[illegible]丸　十二月十一日
阪神　[illegible]山丸　十二月十一日
阪神　新[illegible]丸　十二月十一日
名古屋、清水、京濱　[illegible]丸　十二月十一日
阪神　東[illegible]丸　十二月十一日
尾ノ道、阪神　[illegible]丸　十二月十一日
伊勢、京濱　[illegible]天丸　十二月十一日
阪神　東洋丸　十二月十二日
阪神　島城丸　十二月十二日
阪神　赤木丸　十二月十二日
名古屋、京濱　正木丸　十二月十二日
阪神　天長丸　十二月十二日
阪神　照山丸　十二月十二日
伊勢、京濱　東[illegible]丸　十二月十三日
門司　[illegible]用丸　十二月十三日
阪神　名湖丸　十二月十四日
名古屋、大阪　大東丸　十二月十五日

使用線
釜山、浦項、元山、城津、淸津、雄基、新潟、伏木、敦賀、舞鶴、小樽、函館、大泊
朝海丸　三、七〇〇噸　優秀貨客船ディゼル
日本海丸　三、七〇〇噸　優秀貨客船ディゼル
明海丸　三、〇〇〇噸　優秀貨客船
明石丸　五、〇七五噸　優秀貨客船

新潟北鮮北海道線
寄港地順序
小樽、函館、新潟、元山、西湖津、城津、淸津、雄基
各線の寄港地は貨物の都合に依り臨時寄港地を増減することあり

鴨谷汽船株式會社 仁川出張所
仁川府海岸町四丁目二　電話五二〇二番

阿波共同汽船出帆
威海衛、芝罘、大連行　利通號　十二月十一日
威海衛、芝罘、大連行　共同丸　十二月十六日
鎭南浦、大連、天津行　長山丸　十二月十一日

代理店　仁川府海岸町　野口商會　電話二一三七番

朝鮮郵船出帆
（低廉船中食事附）
東京行
名古屋行
大阪行
鹿兒島行
上海靑島行
大連行
敦賀行
浦塩行
天津行

日本郵船出帆
朝鮮郵船株式會社
仁川代理店　鮮航同盟會　仁川支店

朝鮮北海道大連線
鎭南浦出帆　裏日本北海道行　十二月八日
浦項出帆　裏日本北海道樺太行　十二月七日
釜山出帆　裏日本北海道行　十二月十七日
裏日本北海道樺太行　十二月十九日
木浦出帆　裏日本北海道行　十二月十六日
群山出帆　裏日本北海道行　十二月十六日
裏日本北海道樺太行　十二月十五日
仁川出帆　大連直行　十二月十三日　十二月廿一日
裏日本北海道樺太行　十二月十三日
裏日本北海道行　十二月十一日

新潟北鮮北海道線
新潟出帆　十二月四日
元山出帆　十二月八日
西湖津出帆　十二月十八日
城津出帆　十二月十九日
淸津出帆　十二月廿一日
雄基出帆　十二月廿一日
寄港地　大連、仁川、群山、木浦

現代政治の動向 (上)

法政大學教授 堀眞琴

政治及び總ての社會現象は、その國家の社會經濟關係を土臺にして居るものであり、又一國の政治は、それが對內的のものでも對外的のものでも、共に世界政治の一部分として解釋さるべきである。

今日の政治思想のイデオロギーは、國家主義が流行して居る。その流行を來たした理由は、從來は社會經濟關係にも、政治思想の上にも、國際主義が君臨して居たのであるが、その國際主義では國家社會は今日動きがとれなくなり、これに代つて國家主義が指導的役割を持つに至つたからである。國際主義は世界恐慌で解消し、次いで國家主義の登場となつた。この國家主義以外に國家を救ふ手段なしとして、世界各國はこの旗の下に期せずして集まつたのであつた

國家主義の現れは、先づイタリーのファッショ、ドイツのナチスに、更に日本及びイギリスの强力內閣擧國一致內閣政治にこれを見るとが出來る。又對外的政治においての國家主義の現れは、各國の關稅戰爭、各國家の對立關係にこれを見る事が出來る。斯の如く、現世界の政治に國家主義は今や支配の手を十二分に下して居るのである

イタリーのファッショは、國家主義の代表的な國家形態である。中央集權を强調し、地方自治制を撤し、官選の縣知事はもとより、市町村長まで官選とし、議會も從前のデモクラシーックなものを一掃しファッショ的に改造し、ファッショの息のかゝつたものにのみ議席を與へ、獨裁主義を徹底的に强めつゝある。その獨裁主義の中心思想は國家主義であるイタリーは民權主義であつて、そのイデオロギーの下に、階級的な經濟施設、階級制度を撤眠して、國民經濟の樹立と云ふ事に邁進しつゝある

ドイツにおいて目下日の出の勢ひにある、ヒットラーを主領とするナチス一派も、その思想を國家主義に置くもので、ドイツ國民の生活し得る土地及び植民地の要求外國との不平等條約破棄の要求等のこの派のスローガンと見られるものは、國家主義以外のなにものでもない。この建前によつて、彼等は中小商工業者を擁護し、百貨店、大資本家の事業の社會化、國有化を主張してゐる本年の七月三十一日の總選擧の結果は、ナチス派二三〇名、社會民主黨一三〇名共產黨八九名で、ナチスはその第一黨となり、十一月六日の總選擧の結果では同樣ナチスが第一黨でそのつぎに社會民主黨、共產黨といふ順になつて居る、ナチスがドイツ聯邦の支配者となるは、既に時間の問題である。議會では第一黨を占め、三十萬の突擊隊と云ふ直接行動隊を持つヒットラーは、目下は內閣がない。現在ドイツにはナチスの單獨內閣を樹立せんとしつゝある。しかし大統領は擧國一致內閣を要求し、又ヒットラーが內閣を組織したにせよ、その經濟政策、對外政策は大統領の承認を要すると云ふ註文を出して居るがこれにヒットラーは反對し、飽く迄獨裁主義の內閣を主張して居るのである

ファッショのイタリー、ナチスのドイツのみでなく、イギリスのマグドナルドを首領とする現擧國一致內閣にも、民族主義的な國家主義の現れを見る事が出來る。昨年來、この强力內閣は、イギリスの非常經濟打開に當り、傳統的の金本位制の切り下げ、勞働爭議の彈壓禁止、看て見ざり一程の縮小等の內政に、關稅もこれ迄の自由主義より保守主義に轉換せしめ、その政

新刊紹介

●朝鮮 十二月號三十錢(朝鮮總督府)
●米之友 十二月號廿錢(東京四谷區愛住町三七米之知識普及會)
●女性體育 十二月號二十五錢(東京神田區南神保町一六一成社)
●無盡通信 十二月號三十錢(東京神田區一ツ橋通町三、全國無盡集會所)
●川柳人 十二月號三十五錢(東京中野區沼袋南二ノ一七一柳樽寺川柳會)
●新興佛敎 十二月號十錢(東京豐島區雜司ヶ谷町一ノ六〇、佛旗社)
●合明 十二月號二十錢(大連市柳町三滿洲短歌會)
●若竹 十二月號三十錢(愛知縣幡豆郡西尾町其吟社)
●青年 十二月號十錢(東京四谷霞丘町明治神宮外苑財團法人日本青年館)
●國際映畫新聞 十二月號三十錢(東京京橋區銀座一ノ五、銀座ビル三階、國際映畫通信社)
●生活と宗敎 十二月號十錢(名古屋市中區南武平町三の五共社)
●紀元 十二月號五十錢(東京豐島區千川町三の四三九八その發行所)
●朝鮮 十二月號三十錢(朝鮮遞信協會)
●朝鮮遞信協會雜誌 十二月號九十錢(京城府光化門通遞信局內共濟會)
●滿鮮之醫界 十二月號廿錢(京城府黃金町九共社)
●心靈と人生 十二月號廿錢(横濱市鶴見區北寺尾六六心靈科學研究所)

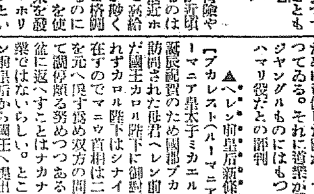

▲結婚式で接吻禁止

【ニューヨーク發】英國みたいな保守的な國では教會の婚儀が昔ながらに嚴かに行はれるが米國などへ行くと凡ゆる方面にヤンキー化して教會の結婚式なども可なりでたらめなのが尠くない。これに反對する强硬論者もあつて最近シカゴの聖路加エヴアンゼリカル・ルーテル教會では結婚式が終つてから花嫁花婿が祭壇でキッスする慣習を廢止した。イヤそればかりではない。新郎新婦の行進中米粒や色紙を投げつけたり傳統的讃美歌とは凡そ緣遠い流行唄じみた『ホントに愛してよ』や『輕つてね』などを儀式に使用することも嚴禁したとは牧師さん大英斷

▲猛優ウオーレス・ベアリー持てる

【ハリウッド發】南洋島の冒險やアフリカのジャングルものが近頃映畫ファンの間に歡迎されるのは世界的傾向である、だから最近ホリウッドでは眞に價格だけで高給をもつて召抱へられる新顏が尠くない、それといふのは猛獸と格鬪したり樹上に攀上つたりするのに成るべくダブルス(替へ玉)を使はない方がより多く映畫效果を發揮し得るからだ。この方面でホリウッドに於ける大先輩はナンといつても猛優ウオーレス・ベアリー君である。彼氏はホリウッドに來る前二年間サーカスの象使ひをやつたことがあり彼氏の顏には豹のために負傷した跡がマザ〳〵と殘つてゐる。それに道樂が獵だからジャングルものにはもつて來いのハマリ役だとの評判

▲ヘレン前皇后新條件提出

【ブカレスト(ルーマニア)發】ルーマニア皇太子ミカエル殿下の御誕辰祝賀のため國都ブカレストを訪問された母君ヘレン前皇后は未だ國王カロル陛下に御對面遊ばされずカロル陛下はシナイア宮殿に在ずのでマニゥ首相は二人の御仲を元へ戾す爲め双方の間を往復して調停斡る努めつゝあるが沼水を盆に返へすことはナカナカ容易の業ではないらしい。ところでヘレン前皇后から國王へ提出された新條件と稱するものは左の通り

一、御手當の二倍增加
二、一年の內六ヶ月間だけは皇太子ミカエル殿下と同棲することを許可されたきこと
三、ルーマニア政府は前皇后のために一宮殿を提供すること

▲離婚訴訟費の時間制

【ポート・オブ・スペイン(西印度諸島)發】西印度諸島のトリニダード島では有史以來の離婚洪延を來年一月から首都ポート・オブ・スペインで開設するとになつたが北法規によると訴訟費を時間で決定するのだ。先づ最初二時間の費用料二十圓、その後一時間を加ふる每に五圓を增加することになる。これは時間が極度に尊重される今日の時代に於て頗る思ひつきのやうでもあるが貧乏人には氣の毒だといふ反對意見もある

人口問題と優生學

醫學博士 永井潛

最近益々深刻化する不況の重壓は過剩人口の增大と相連んで人口問題の解決を焦眉の急務として前面に押し出してゐる。ところでこの問題の解決は量の方からも考慮すべきはいふまでもないが、然しより大切なことは質の問題であらう。特に優生學の見地からすれば人口の『質』を離れて滿足な解決は到底望まれない

人口問題の解決に當つてまづ第一に必要なとは、日本人の持つてゐる立派な素質を自覺することであらう。民族の價値を決定する最も大切なものは文化であるが、その中で自然科學に就ではわが國民は極く短い歷史しか持たず、これ迄の成績によれば世界に誇るに足るものは少かつた。然し僅半世紀の短日月の間に此の方面で遂げた進步の跡は實に素晴らしいものがあり、最も多幸な將來を約束してゐると云へよう

翻つて精神文化の方面を見ると日本民族は世界に誇るに足る幾多のものを有つてゐる殊に藝術の分野では日本獨特の、眞に世界に類例のないものが澤山ある。また宗敎の分野にせよ、哲學の方面にせよ、種々の強い獨特的見地を發揮してゐるものが決して少くない

×　／

成る程日本民族は過去に於て外國文化を模倣しつゝある。然しそれは模倣の凡てではない。模倣の上に立ち、それを消化しつくして獨特なものに醇化させることが日本民族の特性である

所謂日本國民は文化の方面で輝かしい過去と將來とを有つてゐるのみでなく、その道德觀念、その底を流れる氣風に眞に貴いものがある。その上、文化の生活の水準してゐる點に於ては世界國多しと雖もこれに比較し得べきものがない

これ迄の世界の多くの文化人を見ると、文化そのものは立派なものであるが、然しその文化を創めた民族の生命は極く短いのが普通で、日本の如く、文化と民族が共存共榮して輝しい對立をなしてゐる例は全く絕無であると云へやう。これは總て國體の關係もあるだらうが吾々はわが民族生活の根源をなしてゐる者の中に、かゝる日用遠い存在を持ち來すやうな大切な原因が横はつてゐることを深く考慮しなければならぬ

×　×

かういふ意味から考へると、日本民族はその文化を全世界に發揮する大なる抱負を有つてゐるといへやう。この意味で吾々は日本民族がドシドシ增加して行くことを心から歡迎し、又その民族が世界の平和の上に、人類の生活の上に大いなる喜びを齎すものであることを、自ら信じて然るべきであると思ふ

此國に於て、問題は現在國民に過しやうとする人口を如何にするかで、これが日本民族の理想を遮斷するに大切な實際問題になつて來る譯である

この實際問題に直面して如何に解決するかで、日本民族に世界に與へられた大なる使命がなつてゐるのであるが、特に日本ではそれを最も滿足な方法で解決するに全力をつくして考察、研究しなければならぬらずそこに今度設立される人口問題研究所の重大な使命があると見なければならぬ

我々は死に過ぎるフランス人の悲鳴

【パリ發】『我々は死に過ぎる』=何と奇妙にして又悲痛なる叫び聲ではないか。フランスの『ジェウルナル』紙が國內の死亡率の高いのに對して國民の注意を喚起した記事の見出なのである。『我々は死に過ぎる』=如何に人口過剩に惱む國でもこの悲鳴は決して快いものではないが何事につけても隣國のドイツと張合つてゐるフランスの場合にあつては餘りに悲痛の感があるのである。同紙の報ずるところによるとフランスに於ける出產率は一九一三年以來五パーセントの減少を來したのにドイツに於ては三十六パーセント、スエーデン三十五パーセント、英國三十一パーセント、スキス二十五パーセントの減少を示し此の點ではフランスは遙かによい成績を示してゐるんだがさて死亡率と對比して見ると心細くなるのである。卽ち人口約六千五百萬を有するドイツに於ける一九三一年度の出產數は一、〇三〇、〇〇〇人口約四千百萬フランスのそれは七三〇、〇〇〇なるに對し同年に於けるドイツの死亡數は僅々七三六、〇〇〇であつたがフランスでは六八〇、〇〇〇も死んで居る。從つてドイツに於ける昨年の人口增加は三〇四、〇〇〇に達してゐるのにフランスでは僅に五〇、〇〇〇といふ情ない有樣である。比率をとつて見るとドイツの死亡率は十一パーセント、フランスのそれは十五、七パーセントなのである。これでは蔵腐心のるのも無理はないのである。フランスにおけるこの高い死亡率が漸減する出產率に依つて說明されるとすればフランスは正に老朽國民だといひ得る譯で文幼兒死亡率の高い事も確實である。

時の巨人

ヒットラーとヒットラー黨 ―(上)―

ドクトル・デル・フイロゾフイー 田畑爲彦

ヒットラーは今年四十四歲、白皙痩身で、臆病で、ドイツ人には珍しい美男子だ。だから彼は女にとてももてる。彼の演說會の聽衆の半數は女が占める。然し彼には浮いた噂がない。彼は甚い女嫌ひだ。彼は女なんかには眼もくれない。彼の總情の總ては政治運動に捧げられる

彼は酒も煙草ものまない。會つた感じは冷たい。神經質で、憂鬱で、陰氣で、弱々しい。とても大政治家には見えない。然し彼は、天才的で詩人肌で、希臘な外觀の內部に非常な情熱と頑固さを藏してゐる。一たび演壇に起つや、彼は別人の觀を呈する。彼は昔畫家たらんと志したりあげる。彼は音樂が好きで、歌がうまかつた。その聲を、今演壇から聽衆に向つては發した。だから手先は恐ろしく器用だ。彼はその器用な手先を利用して演壇で巧にジェスチャーする聲と身振、燃ゆる如き熱情、そして彼は狂人のやうに幾千の聽衆に呼びかける。ドイツの民衆は、かくてヒットラーに、ナチスに惹きつけられて行く

ナチスの前身ドイツ勞働黨が約十年前カフェの地下室で結黨式を擧げた時、同志は僅か六人に過ぎなかつた。勿論金もなかつた。それが今ではドイツの第一黨となりミユンヒエンの貴族町ブリエンナー・シュトラーゼにある黨本部は建築費に百萬円をかけたといはれる豪壯なものだ。こういふ壯麗な本部を構へるに至るほどドイツ民衆の支持を得たナチスは、一體どんな綱領を掲げてゐるか?ヒットラーの股肱ゴットフリート・フエーデルが一九二〇年二月二十四日に起草した綱領は、二十五箇條に分れてゐるが、その大要を示すと―

一、大ドイツ國實現のため、國民の自治權に基く全ドイツ人の結合を要求する
一、他國民に對するドイツ人の同權を要求し、ヴェルサイユ條約セント・ジャーマン條約の公開を要求する
一、ドイツの過剩人口のために、領土及び土地を要求する
一、黨員はドイツ人に限る。信仰の如何は問はないが、ユダヤ人は黨員たるを得ない
一、國法制定權は國民だけにある。政黨其他の凡ゆる公共自治團體は國民が任命する
一、國家は人民の生計、生命について責任をもつべきである
一、國民でない者は、客分としてのみドイツで生活し得る。國家が全人口を養ひ得ざる場合には他國人は共和國から追放されるべきである
一、ドイツ人以外の同人種の國內移入は拒否すべきである。一九一四年八月二日以後に入獨せる全外國人に對して退國を强請すべきである
一、全國民は同權、同義務である
一、國民の第一義務は物質的、精神的創造である。個人の利益よりは全體の利益を先にせよ

―等々といふのであつて、之に附帶して

不勞所得の廢止、隸奴狀態の破壞、國民的戰爭による生命財產の犧牲に對する考慮、組織化された凡ゆる經營の國營化、大經營から生ずる利益への國民の參加、養老手當の增加、健全なる中產階級の存續デパートの自治體化、小營業者への低利貸金の貸與及び保護、土地改良、地代廢止、土地騰貴の阻止個人的利益によつて公共事業を妨げる者、高利貸、犯罪者等の死刑、高等教育解放、學校教育の實用化、貧困子弟の教育費國庫負擔、母、幼兒の保護、少年勞働の禁止、國民健康の保護、傭兵制度の廢止と國民軍の設立、全ドイツ的新聞の設立、信仰(反國家的信仰を除く)の自由。之等すべての實施のための國家的强力の總制度―等を要求するのである

黨の組織は細胞組織をなしてゐる、全獨は二十六地區に分れ、その各々に支部長があり、地區は更に中區に分れ、中區は更に町細胞に分れてゐて、町細胞にはそれ〴〵四五人の黨員が入つてゐる。ヒットラー黨の細胞組織はプロシヤ帝政時代の軍隊と同樣で、上長の命令に對する絕對服從、黨內の事柄に對する絕對祕密の嚴守が强要される

(寫眞はヒットラー氏)

新年文藝募集

短歌	『新年雜詠』	一人二首	尾上柴舟先生選
俳句	『同』	一人二句	臼田亞浪先生選
川柳	『同』	一人二句	井上劍花坊先生選
詩	『自由題』	一人二篇	佐藤清先生選

賞品 (天)五圓、選者の短冊 (地)三圓、選者の短冊 (人)一圓、選者の短冊

注意 官用紙に住所氏名又は雅號明記のこと

締切—十二月十五日

京城日報社學藝部

鎭海石楠會

九月十七日午後七時より以山居に開催出席者十名鍛錬題鶏頭各三句出五句選成績十六點(若鮎)十四點(以山龍浪)十二點(秋青浪)十一點(直流)十點(以山)九點(征矢)六點(如川)

五點句

大露や湖畔の穂ゆれてゐ　以山
りつとう鶏頭ひくし日の暮る　直流

四點句

虫鳴いて見ぬくひけ夜半の露　秋峰
縁先の犬の寝踐や鶏頭花　青浪
手折つて鶏頭但根をさびしき　若鮎
鶏頭や鎖野分吹きつゞく　征矢

三點句

釣あきて舟ゆそみし夜露　若鮎
入船もあひ結も露しぐれ　以山
降りやみて日射しの夜の露　若鮎
李雲浪かよ月の青いこと　龍浪

學藝便り

◇眞人社十二月例會…來る十四日午後六時より大和町二ノ八五半田口かめよ女史宅にて開催當日は雜詠一首と會費十錢持參のこと

中間色

來春四月の新學期に備へる中等學校入學準備試驗が沸々開始されてゐる(但し小學校では複習と稱す)

×

午後二時前後が平常の放課時間であるが、兒童の歸るのは五時か六時で電燈が點れてから自宅へ歸る

×

歸宅すると夕餐の膳が待構へてゐて彼らの胃の腑は無理矢理に膳で物を食はせられる

×

すると學校から持歸つた宿題か腕の中から聲を立て、兒童を呼ぶ

×

又二時間ばかりこれに齧りつくもう十時十一時である

×

全部の小學校がこれであるとは言はないが、實に危險な複習ではないか

醫藥の便が惡い山間僻地へ行くと、いろ〳〵と面白い傳說や民間療法が行はれ、又不思議とそれで治病成績を擧げてゐるのは驚くが、就中振るつてゐるのは播州用の『にんにく』療法であらう。

先づ一斗入りの空き樽を綺麗に洗つた中へ、にんにくを細かく刻んで馬鹽と共に入れ直徑二寸位の穴のあいた蓋をなしてそれに熱湯をそゝぎ込む。

そして其の穴のところへ肛門がくるように暫らく腰掛けて居ると冷え性や風邪引き、痔など奇妙に治ると云はれてゐる。刺戟性の保溫力强烈なにんにくが、是も亦ふしぎに溫める作用ある馬鹽と混じて熱湯で蒸されるその湯氣を尻穴に當てるのであるから、忽ち溫氣は腹から內臟全體へと浸透し、額からポタ〳〵汗の落ちる程溫まるのは當然である。

此の外にも『風邪や喘息ににんにく』と云はれる程、是をおろして掛り飾して酒にまぜたり、丸燒きして喰べると呼吸器系統や、消化器(胃腸病)に偉效を認められてゐるが、何分にもにんにくその儘では臭氣が猛烈な爲め、普通の人には到底服用ひられなかつたのである 然し、最近優れた『オセロ』といふにんにく無臭で生大蒜を喰べるより遙に效ん强壯劑が發賣され、驚異的な人氣を獨占し醫藥界を席捲してゐる。

今年は寒さが早く來る!!

かぜ・喘息と「精力の關係」

十二月—晩秋とは言ひ乍ら本格的な冬を思はせる様な寒さが續きます。此の低溫は四十五年振りだそうですが京大教授山本一清博士の發表に依ると

一月には既に

太陽黒點活動の關係から今年は嚴寒となり、冬中酷寒に惱まされるだらうとの豫報です。

その先觸れといふ譯でもありますまいが各地で風邪が非常に流行し出しました。いつたい風邪を引くのは厚着をする人に多い、これは皮膚が弱くて少しの寒さも直ぐ引き込むからですが、又には

胃腸の惡い人

精力の缺乏した身體は常に風邪に罹り易いものです。體質としては風邪がこじれて氣管を痛め易い性になつた爲に喘息といひ之を繼續的に治すには單純な喉止めや解熱劑位では到底目的を達し難いのは御承知の通りです。

ところがにんにくを用ひると治り、用ひ續けてゐる人はめつたに風邪を引かなくなります。これは鐵、有機燐化合物、アミノ酸、各種ビタミン、鑛分、脂肪等が卽發揮された

硫化アルリール

と共に大蒜球根中に藏蓄し、之を喰べると胃腸が非常に强くなつて榮養吸收力が增し含合ホルモンの健進から精力が旺盛となる爲と科學的に證明されてゐます。

季節といふもの

は季候具合よく出來てゐるといふのは冬の寒さを迎へる前には涼しい樂しい秋があり、普通健康體ならめき〳〵肥つて寒さに耐へる體力を養ふに都合よく仕組まれてゐます。此の季節に肥れなかつたり、食慾がなかつたり、風邪を引いたり、食慾がなかつたりするくらゐでは冬を越すのが思ひやられます。

耐寒力の蓄積は

全です。舊來の如宇は全です。そしてそれはにんにくに依つて極めて容易に目的を果す事が出來るのです。しかしながら、にんにくと云へば直ぐ臭氣を聯想するでせうが、それはオセロ發明以前の話、今日ではオセロ研究所積年の苦心で臭氣無臭で生大蒜とは比較にならぬ効能を持つ、『オセロ』がありますから、如何に神經質な婦人子供でも同樣人でも樂々とにんにく療法の素晴らしい恩惠に浴せる譯です。

冷え性 ポカ〳〵溫り 精(性)力旺盛となる

冷え性、貧血、寒がりな生理的に調べて見ますと例外なく精力の缺乏症の人だと云ひますが精力の溢れてゐる身體は寒さも風邪も、その他色々な病氣もてんで寄せつけません。

オセロを服むと胃腸の消化が目立つて良くなり、下腹、腰のまはりがおのづと快い溫暖感に包まれて特に婦人や老人の冷え性には頗る爽快な効果をもたらします。

之は藥効の刺戟で臟器の榮養吸收能力が增進し、精(性)力が旺盛となり、體內で新しい體溫作用が喚起されるからで、寒さに對抗する耐寒力の增强は、五十歳六十歳の痩せ者、陰者なするより若々しく風邪を引く事もなく、元氣乏しい老人は益々壯み、めき〳〵若返るので近頃は精力的保溫療法としてオセロの愛用者は甚だしい激增を示して居ります。

慢性胃腸病、便秘、下痢、結核、冷え性、貧血、腰冷、精力缺乏、窶生窶病、榮養障害等に對するオセロの効果は既に一般に定評ある所ですが、精力をつけつゝ病氣を遠く治療に甚だしめる特長は他に類例を見ないところだと言はれて居ります。

因みにオセロはにんにくの偉効で病的胸相に救を目的とするオセロ營養化學研究所設立の本旨に則つて一二〇粒一圓五〇錢、三五粒一圓、四五〇粒三圓五十錢、德用五圓、十圓と言ふ服價で賣藥し、全國藥店にありますが、直送希望者は郵便だけ送金御申込次第、送料は發賣元で負擔されます。

發賣元 東京銀座一ノ七 オセロ洋行 振替東京七五〇〇三番

登錄商標

たんせき ぜんそく

咳を我慢すると體重が減る、冬の大敵は是

冬來る!! 風は寒く、而も乾燥し切った空氣は、どんなに健康な人でもつひ咽喉を損られる。たんせき、ぜんそくを固持らすと、肺臟に影響を起し、肺炎、肋膜炎肺結核等の病氣に變症する。それを防ぐには、治療效果最も速かなる龍角散の服用が何より早道であることを記憶せられたい。

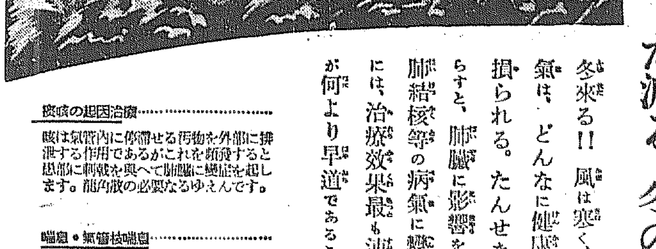

痰咳の起因治療…… 咳は氣管內に停滯せる汚物を外部に排泄する作用であるがこれを頻發すると患部に刺戟を與へて肺臟に變症を起します。龍角散の必要なるゆゑんです。

喘息・氣管枝喘息…… 喘息の發作のひどいのは突然に胸が狭つて呼吸困難に陷ります龍角散を用ふればこの發作を容易に治ぼする事が出來ます。

百日咳の死亡率…… 百日ぜきは一歳以下の子供ですと約25%の死亡率です。病兒は早く龍角散を御用ひ下さい。

龍角散(りうかくさん)

龍角散を服用すべき人々

(氣管支炎)—たんにて常にゴホンゴホンと惱む人。
(喘息)—ぜんそくにてゼイゼイ息切する人。
(不眠症)—せき頻に出て夜中オチオチ眠兼る人。
(流行性感冒)—流行感冒(インフルエンザ)より起るたんせきの人。
(肺病咳)—肺病にて常に力なきせき出る人。
(肋膜炎)—たん臭氣を帶び時々血の交る人。
(咽喉痛)—音聲のかれ又は咽喉の痛む人。
(小兒咳)—百日せき又はしかせきの小兒

其の他如何ほど頑固なる呼吸器疾患のたんせきもおよそ一二週間ばかり續けて服用されれば能く效果を收めます

藥價	
二日半分	二十錢
四日分	三十錢
八日分	五十錢
十八日分	一圓
四十日分	二圓
六十五日分	三圓

本舖 東京市神田區豐島町 株式會社 藤井得三郎商店 振替東京九一一番 電話浪花(67)[illegible]

▽全國各藥店にあり△

A8—11

新京城の觸感（十九）

—東部篇— 8

昌慶苑の巻（2）　動物園

一般大衆に廣く公開された、この昌慶苑の中に一番人氣のあるのは動物園である、動物園といへば昌慶苑の代名詞にすら用ひられてゐる點からみてもそれは容易にうなづけるだらう、この各種動物類は最初から李王家の所有のものでなく、明治四十年頃まで京城を中心に全鮮にわたつて見世物興行をしてゐた劉海性氏のもので、それを同四十二年一月李王家が買ひ取つた無論當時は今日程の數でなく動物の數を全部合せて百九十位であつた、當時李王家ではその飼養方法に對する專門家なきため劉海性氏をして動物園にあたらしめた

×

滿二十星霜を經つて廿四年、僅に總數百五十位にすぎなかつた動物の數は今日ではその七倍にあたる千余に達し、更に彼等動物諸君がめしあがる一日の食費は五十圓、月に一千五百圓といふ我國第一を誇る上野動物園をはるかに凌駕してゐる

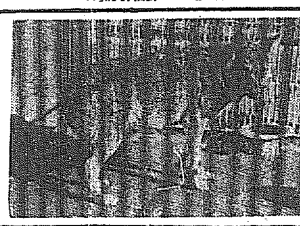

×

この廿四年間、即ち劉海性氏から引繼いで以來今日まで健在なのは僅に河馬君の夫婦のみである、他の動物類は豹、熊、虎、ライオンといつた野獸類でも八年乃至十年が壽命で他の連中は長くて五年、短いのは、一、二年間に死んでしまふといふ、これはこの地が寒暑の差がはげしく、その上如何に動物園當局で彼等の自由を阻止せず數々の設備をほどこしても、たかが、檻の中だけ、從つて野にある同類の獸の連中より短命なのは致しかたがあるまい

×

無論例外はある、鶴、殊に丹頂鶴は『鶴は千年、龜は萬年』の諺にもある通り爽快に對へてすでに十餘年間もこの動物園に生活してゐる更にライオンも同樣に永生きで明治四十三年二頭買入れ、一頭は先年更なる上野動物園にとやつたがこの二頭とも今もつて健在である

×

今この動物園内の豹にも劣らぬ猛獸は、あれでも猛獸かと思はれる位溫和しい、これは兩方とも未だ赤ん坊の時にこゝに買はれたものでその後牛乳によつてはぐくみ、園の飼育係によつて育てられたゝめでその猛々しい野獸性はスッカリ、ノックアウトされてこの兩方ともまるで猫のやうだ、園内の人々が彼等の獸室を訪れても吠へつく所か、かへつて甘たれてジャレるといふから野にある豹兒君がみれば『こいつ、スッカリモダン化されたわい』と一笑するだらう

×

さて廿四年間の動物園の裏面を語らう、大山猫と、豹は鐵金網で仕切られた隣同志だつた、獰猛できこえたこの豹は折あらば大山猫と一戰のと吹きかけんものと機をねらつてゐた、一昨年の春この鐵金網に豹が出入することが出來る程度のゆとりが生まれた、豹の一夜は突如死に直面した大山猫の苦しい悲鳴に驚いた、驚いて園丁がかけつけてみると豹はこの大山猫の咽喉部にかみついてゐる、十數分をまたずしてあわれこの大山猫は豹のため冥土へ旅立つた

×

殺戮前科一犯の同志であるこの豹は爾來園内で最も注意された、大山猫に代つて豹の隣に來たのは黑狐だつた、人をだますに妙を得てゐるこの黑狐、豹も同志に引入れんと其年の秋の一日間記網から兩足を豹の室に出した、それと知つた豹さあ怒るまいとか猛然とその片足に喰ひつきこれを喰ひきつた、片輪になつたあわれな黑狐はそれが原因で日ならずしてあの世へと旅立つた、こゝにおいて動物園當局は重要會議を開きすでに二犯をかされた豹の隣へ通ずる鐵金網に鐵板の上にも一つ鐵板の柵が設けられ動物同士の交際が禁じられた

×

まだある、六年前といふから一寸古いが熊が仲間喧嘩をした話し、それはかうだ、當月頃は喧嘩、爭ひ等死んどやらないので二匹の熊が同じ檻に入れられてあつた、所がある夜、猛烈な唸り聲がこの檻からきこえた、みると今日まですこぶる圓滿だつたこの兩熊、何が原因したのか不明だが命をかけての大喧嘩だ、一匹が他の熊の腹にくひついて離さうとしない、水を浴びせ、火をたいてこの喧嘩を仲裁しようとしても一向に効目なく爭鬪實に一時間、遂に喰ひつかれた方は絕命した、同死動物園中の最大爭鬪であつた、（寫眞は大口あけた河馬と前科二犯の豹）

邦人の犧牲者　十二名と判明す

【ハルビン九日發電】滿洲里小松原大佐發公電＝イレクテの札賚公司社員七名及川鐵道技師は日本軍の滿洲里入城と共に同地に無事到着した、これによりホロンバイル問題の犧牲となつた邦人は十二名と判明した

第二回引揚　邦人敦賀に着く　故國で懷しの日本食

【敦賀電報】ホロンバイル事件第二回引揚げ邦人八十八名一行を乘せた敦賀丸は九日午前九時半敦賀に入港、在鄉軍人團體の出迎へを受け萬歲歡聲に至り久し振りに故國の土を踏んで日本食を攝り故國の人々の親切に感激しつゝ交付された乘車券でそれ／＼故鄉に向つたが、一行中には歸化露國婦人中西アレキサンドラ氏や外國名の朝鮮婦人が人目を惹いた

蘇が同行した　邦人全部を釋放

【奉天九日發電】當地特務機關入電によると蘇炳文が露領に逃げ込む際邦人若干名を同行したのは事實で、右邦人は蘇軍當局が蘇軍の武裝解除の際悉く釋放された

敗殘兵　歸順を申出

【海拉爾九日發電】蘇炳文麾下の敗殘兵六百は我が海拉爾國境警備隊長安達大尉に對して歸順を申込んで來たので我軍は直にこれが武裝解除を行つた

學良義勇軍に　錦州總攻擊命令

【南京九日發電】國報によると張學良は義勇軍第一、二、三、四、五各路軍一萬に對し錦州總攻擊命令を發したといはれる、學良は日本軍が北滿にあるため南滿を衝かんと企圖し一方人氣を取らんとする策であると

山海關事件　支那側の不法行爲　事件は擴大しまい

【天津九日發至急電報】天津駐屯軍司令部公表に依れば山海關事件の眞相は左の如くである

土匪討伐の爲衞守備隊應援中の我が裝甲列車が八日午後十時十分水石炭補給の爲め山海關驛に向ふ途中、長城附近で支那軍は突如輕機關銃で砲擊し來りたるを以て已むを得ずこれに應戰し、其後射擊を中止し山海關驛に停車してゐる、本事件は支那側が更に不法行爲に出でざる限り此の上擴大せざるものと信ず

在留邦人を保護

【天津九日發至急電報】支那兵不法攻擊事件の急報に接した山海關守備隊は直ちに山海關秦皇島一帶の在留邦人全部を守備隊に收容し保護を加へてゐる

突然の發砲　應戰沈默せしむ

【奉天九日發電】山海關駐屯○○隊長は八日夜山海關附近の匪賊を討伐すべく準備する一方、鐵道守備の爲め裝甲列車を運轉中、機關車に呼應して活氣を呈して來た爲め山海關で連絡すべく午後十時十分頃山海關城壁附近に到着するや突如支那正規兵から機關銃の射擊を受けたので直に山砲を以て應戰午後十一時十分頃完全に沈默せしめた、之が爲め○○隊は討伐を中止して兵力を集中し九日午前十一時頃直交渉すべく準備中である

早蕨の遭難報告　一切發表を禁止

【公州電報】食鹽災水の鍛戊から一日公州に歸つた第十三驅逐隊に救助された三浦驅逐艦大尉、山崎艦長、内野主計大尉、森熊曹長以下十五名は艦内で手當を受けてゐるが一同元氣である第十三驅逐隊司令は宿港と同時に山内司令官に遭難報告を約一時間にわたり詳細になしたが一切を外部に發ることを禁ぜられてゐる、偏現場にある北上、五十鈴兩艦および吳、佐世保鎭守府から派遣された各艦も現場に到着空と海とから一齊に搜査を開始する筈である、現場の天候は次第に回復してゐるが風速二十米突あり各艦は非常な困難と鬪ひつゝあるが効果なく未だ何等の手掛りなく、遭難後すでに三晝夜を經過した形とて乘組員の生命は今や全く絕望視されてゐる

毛皮流行時代　暮の街を示威行進

三年冬のアラ・モードは毛皮…最新流行の示威行進に止めをさす、試みに京城メイン・ストリート鮮銀前に立つて四方の景色を見渡す、銀行西ヶ角からデパートに流れる婦人群の姿を眺めよ！お一幅側にショーンに重大な役割を持つかを覗ひ知られやう、ハイヒールの上に突き立つた

二本の足 を取まいてなまめかしい香を殘して行くモフロンの襟毛あり絹紗の羽織にぶらさげてグロテスクな山猫の顏をのぞかせるものあり。『毛皮行進譜』を奏でるものはモダン夫人はもとよりビジネスガールを第一線に令嬢、女給、女學生……果てはモダンゲーシャガールに至るまで、猫も杓子もといつた具合に俄に流行所三期時代を現出せんとしてゐる、およそ世の不景氣と流行とは關係ないらしく贅澤しても或る程度の流行を追ふことは經濟生活から一つのエッセンスを見出すことだと彼女達は考へてゐるのかも知れない。それよりも『輕くて暖かくて、外觀はよし實質本位で經濟的』だと誇る彼女の經濟的はどんな意味か？安いオーバーでも毛皮をつけると立派に見える、更ならひられ、かもしかでさへ六、七圓一圓七、八十錢で狐とカフスに用出せば立派なものが買へるといふから、さした贅澤品とも云へないし、却つて長持もすれば

經濟的に もなるわけだらう、とにかく今では毛皮は完全に大衆化されてこれから益々需要は增えつゝあるが、世の毛皮愛好者の爲に來年は四割高に値段が昂騰するであらうことを附記し、今年の値段を紙面に紹介する

今冬は昨年よりも一割安でオーバ襟カフス用として最もよく賣れる兎皮は一枚六十錢から三圓位まで、狸半六七圓から十二、三圓白モフロン三圓から四圓五十錢、山猫は二圓五十錢から四圓迄シヨールでは一木物ボアーでは赤狐最も安くそれでも十五圓から五十圓位で一番大衆向きで三色狐三十五圓から五十圓、紅狐百圓から二百圓、白狐百圓から二百五十圓、シベリア邊から來る銀狐は百六十圓から四百圓もするが、これも可成り賣れるといふから不景氣時代にも似合は商現象である、ミューゼ型（シヨールの肉型）では兎類が九圓から十八圓、リスシヨールは三十圓から七十五圓バンドリ十三圓から十九圓である、男オーバのカワウソは三十圓程度でアストラカンは五十圓以上出さねば手に入らぬ

三年に入れば昨春の關係でグンと高くなり四割高になるらしいから今冬の中に買ひ占めておいては如何？（寫眞は鍾路通り所見）

癩を根絶せよ！　道ゆく人から淨財を集める　京城基督教青年會の義擧

◇……一萬圓といふ大口な寄附もあつて癩病豫防協會の基金募集は全鮮的に美しい情の淨財を集めこの事業に眠りの本府警務局では感激しこの分では全鮮に存在する不幸な二千人のレプラ患者の救濟も充分に出來やうとされてゐるが

◇……京城キリスト教青年會でもこの人類愛に燃える義擧に贊して醵金を募集することゝなり九日より街頭に立つて『癩を根絶せよ』の標語を記した旗をひらめかせつゝ道行く人々の同情を集めてゐる（寫眞は本町入口）

癩豫防協會へ　大口の寄附　全南支部の手を通じ　奇特の士續いて現はる

九日全南癩豫防協會支部の手を通じて左の如く本府警務局宛大口の寄附申込があつた、これで醵金寄附金も三口の一萬圓臺の寄附申込があつた

金一萬一千圓　全南康津郡康津面　道評議員　金忠植氏

金一萬圓　同[illegible]　道評議員　金相亨氏

鎭南浦の若妻殺し公判　十日も續行審理する

【平壤電話】若妻殺しとして世間を騷がせた平壤地方法院鎭南浦支廳元主任書記遊廣吉にかゝる同人の妻殺しの殺人事件の公判は九日午後一時半から平壤地方法院で木多裁判長係り、小林兩陪席判事立會、大島檢事、木原辯護士出廷のもとに開廷、初子の死體に立會つた醫師の鑑定を通じての和歌平壤醫學講習所教授の鑑定は、初子は手で咽喉をしめられ假死狀態になつた折に細紐で縊りつけられ遂に死にいたつたもので、食後十分乃至廿分の間に殺され、又附近の廿四ヶ所のかすり傷は皆抵抗の死因に關係ないと斷定され、樫木檢事、和氣教授と連携また裁判所に來る前に殺されてゐる、それを被告が知らぬ筈はないではないかと詰問すれば、被告は知らず知らぬと答へるばかり、遊廣は更に現行現場にあつた大連荒物店の文字が入つてゐるハンカチーフについて大連にはさうした店房はなしと大連から回答のあつた旨をのべて午後四時半閉廷、十日續行公判がある筈

ビクターレコード　何んでも二割引
涙の渡り鳥（52462）　小鳥が鳴くの（52477）　定價一枚￥1.20
品切の處本日着荷在庫豐富
十二月一日發賣ビクトローラー（四五圓）の二品は期間限り供給
京城驛前　明時堂　電本二二四四番

東支西部線　十一日から連絡　修理復舊全く成る

【ハイラル九日發電】滿洲に突發したホロンバイル事件後、全く列車運行不能の狀態にあつた東支鐵道西部線は、今回の宮本部隊滿洲里占領と同時に同地方一帶の治安が次第に回復となり、列車運轉の危險が除かれたので、東支鐵道當局は急ぎ常態に復すべく、線路および其の他の損傷箇所を調査し修理中であつたが、九日に至りその第一回運轉を試みた結果、來る十一日からいよ／＼從前通り列車運轉を復活するに決定した

釜山の火事　綿打工場全燒

【釜山特電】九日午前零時三十分釜山谷町三丁目綿打工場佐竹和輔方倉庫より出火、水利の便惡く遂に全燒したが損害約八千百圓保險七千圓の契約を附してあり、出火の原因に對して放火の疑ひがあり釜山署にて取調べ中

娼妓の家出

府内新町貸座敷營業樓抱へ娼妓久丸事細江敏子は八日午後六時頃買物に行くと稱したまゝ同樓をぬけ出し行方不明となり九日本町署に同樓から搜査願ひを出した、久丸は昭和九年七月前借千五百圓で五ヶ年の年季約で同樓に抱へられたもので家出の原因に就ては不明

スキーの相談

いよ／＼シーズンも迫つて目下待機中の朝鮮スキー俱樂部では來る十九日午後五時半から本町明治製菓の樓上で役員總會を開き今年度の諸般打合せ、新年度役員選擧、來年度の諸計畫を協議することゝなつた、會費五十錢

老爺の縊死

【開城】市外開豐郡進鳳面陰洞里二〇一番地崔致範（七〇）は三日午前七時半頃自宅物置きの梁に細紐で縊死を遂げた

淋病　治療と性病豫防に絶對權威　プラオンヂン　ケンゴール

本劑は、前東京吉原病院長佐藤發先生が十餘年間多數の患者に實驗研究して、完成發表せられたる新劑にて、既に多數專門家の臨床實驗によれば、治淋劑としての殺菌效強たる深部殺菌、消炎三作用の敏速的確にして、治療期間を短縮し得たる點は、絶對に他藥の追隨を許さゞる處とす。而も殺菌力頗る強烈にして〇、五乃至〇、八瓦（即ち尿道粘膜に塗布する程度）の極少量にて、使用一回毎にその効果著しくはメキ／＼顯はれ、洗滌挿入藥等の如く藥液と共に淋菌を後部に送入する憂なく從つて攝護腺炎等の併發症を起す如き怖れは絶對になく、反つて之等を豫防し得る作用は殊も本劑の齎らす處なり。尚は本劑は性病豫防として使用するも、前記の如く殺菌力強烈にして事後數時間後の使用と雖も其の作用は絶對なる効し得るものなり。

權威ある博士が淋疾患者の必讀して置く可き自宅療法について必要な知識、日常の手當、養生等を親切に書かれた『淋疾と其の治療』と題する良著、及び文獻御希望者の爲めになる本を今回に限り無代進呈しますから至急ハガキにて直接發賣元へ御申込み下さい。

定價　二〇瓦入（約十日分）三円五十錢　五〇瓦入（約十日分）七円　八〇瓦入（約二十日分）十円

東京市芝區三田綱町　電話三田一六八五・一六八六　日東藥化學研究所　全國有名藥店にて販賣す　KS-3

咽喉　肛門　專門　南大門外日華ビル内　京城中央肛門醫院

受驗講習　九州高等學校豫備校　東京自動車學校

月やく　サシコミ外用藥
お困りの方は疲れる時に局部に藥をサシコミますと、使用者自身の體溫に依り藥がトケテ局部で作用を起し體に少しも害なく、ロクヤク良藥があります、早い手當が肝要です今スグ手紙で御申越し下さい、クワシイ藥の說明書を無代進呈します
奈良市小西町六〇　松葉園

癌と胃病　胃かん　子宮かん　食道かん　胃潰瘍　胃酸過多　胃擴張
大切な胃が酸過多を起すと酸のシゲキで胃の内壁を荒し胃潰瘍となり遂に胃癌になる事が有る胃の疾患は何れも早く手當した方が細胞に再生の活力を與へる事が第一である

醫學博士　鄭求忠外科　京城鍾路三ノ十六
内臟外科　婦人外科　肛門外科　整形外科　結核外科　泌尿外科
電光六八五番

はり半のふぐ料理
本年よりふぐ料理を始めました何卒倍舊お引立の程偏に御願申上ます
南山町二丁目四三（安田銀行社宅前）　はり半　電話本局三九一一番

虚弱に滋養と強壯　無臭ニンニクエキス　滋養　卵油　鰻油　井上又七

京日案内
事務　貸家　看護　貸家　女給　温泉　女集　恩給　賣地　恩給　下宿　恩給　宴會　恩給

特別案内　弓矢販賣修繕　中山弓具店

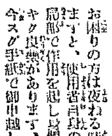

青春哀歌 (69)

群司次郎正 作
野崎交三 畫

手違ひ（四）

和泉で木線の下りに乘り換へて漸く岡山に着いた二人は、雪崩れるやうな群衆の間を、縫ふて改札口を出た。

縮羅に飾つた旅館や店明りの眩ゆい商店などの立ち並んだ舗道から右に折れて、電車道に出た。

『たとへ岡山に來てゐても、今頃まで公園にゐるとは思はれませんね。折角、來たものゝ、僕はうんざりしてしまひましたよ。或は、瀬戸で擦れ違つた汽車で、夫人達は歸つたのぢやありますまいかね――』と、紳一は停留所に突つ立つてこんなことを云つた。

『まあ、折角來たんですから、目星い所を少し歩いて見ませう』と東氏は力ない聲で云つた。

『おや、賑やかな通りを歩いて見ませう』

『さうですね。賑やかな場所がいゝでせう。妙は賑やかな所が好きなんですからね。勿論、時にも、よりますがね』

さう云つてゐる時、電車が來たので二人はそれに乘つた。

『どうです？東さん。貴方は電車なんて乘つたことは少ないでせうね？』

『あゝ、あまりありませんね。若い時には乘つたこともありますが――』

『これも經驗でいゝかも知れませんよ』

『はゝゝゝゝ。いや、僕はこちらに來てからは、種々の經驗をしましたね。小さなボートにも乘るし、歩いて山登りもするし、とんだ經驗をしました――』

『武者修行のためなら止むを得ないでせう？』

『妙にも困つたものですよ』と、東氏は苦笑して

『實際、將來が思ひやられますよ』

『なあに、そんな取り越し苦勞をしたつて、詰りませんよ。病氣さへ治つてしまへば、貴方にも幸福な時が來ますからね。御安心なさい』

『まあ、さう思ふより仕方がないさ』

こんなことを話してゐるうちに電車は上之町の停留所に着いた。

東氏は紳一に促されて、電車を捨てた。

『わりに賑やかな通りですね。だが、道幅が狭くつて、鼻を突くやうぢやありませんか？』と、東氏は上之町通りを歩きながら呟いた。

そして、通る女毎に鋭い視線を投げた。

呉服屋とか、雜貨店とか、書籍店とか、飲食店とかは、殊に若い男女が集まつて、狭い道にも、種々の人でぎつしりと埋もつてゐた。今頃が一番、人の出盛る時分であらう。上之町から、中之町、下之町と次第に町を下つて、新西大寺町へと、二人は肩を並べて歩いて行つたが、つひに夫人らしい姿を認めることは出來なかつた。

尤も紳一にして見ても、ほんの氣やすめ位ひの氣持ちで、出て來たのだつたから、こゝで夫人や宮部に出逢ふとは豫期してゐるのではなかつた。強いていへば、東氏に對する責任を果すと云つたやうな氣持ちと萬一にもと云ふ奇蹟を願つてゐる位のものだつた。

『すつかり疲れてしまひましたね』と、東氏は投げ出すやうに、

『もう歸りませうか？』

『さうですね。歸つてもいゝです。僕も詰らなくなりましたから――』

『ぢや歸りませう。何處か自動車を探がして、一直線に歸りませう！』

『さうしませう。或は夫人も既に歸つてゐるかも知れませんよ』

『俺も先刻から、既にさう云ふ氣がしてならないんだ――』

二人は自動車を探して、乘つた自動車が動き出してからも、東氏は疲れたと見えて、一言も口をきかなかつた。

町を出外れると、稲の匂ひの籠つた、闇々とした田圃に出た。

靜かに更けて行く晩夏の夜の田舎道を、自動車は時折警笛を鳴らしながら、北へ北へと驀然に進んで行つた。

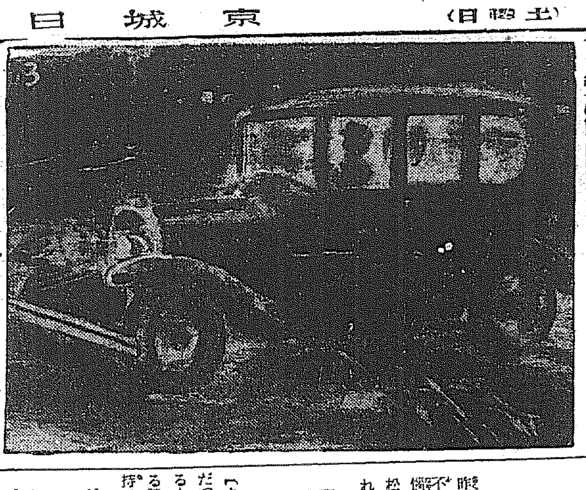

將棋新手合（一）

於東京市日本橋區品川町二ノ二 溝呂木將棋所

手番交 平手先 ▲四段 渡部和歌夫（東京） △三段 塚田正夫（東京）

（圖は五二銀迄の局面）

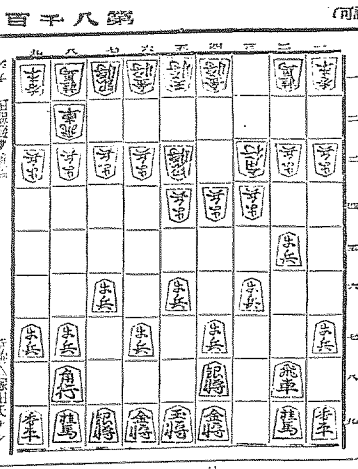

先手 渡部四段▲印　持駒△塚田氏ナシ

▲七六歩 △三四歩 ▲二六歩 △四四歩 ▲二五歩 △三三角
▲四八銀 △四二銀 ▲五六歩 △五四歩 ▲三六歩 △五二銀
▲六八玉 △三二飛 ▲七八玉 △六二玉 ▲五八金右 △七二玉

（溝呂木七段講評）（後手）四二銀と早繰りを圖るのは、中央戰と敵玉頭を攻める意味を含んだ策戰である。（先手）三六歩突きは此の場合少々早茲は五八金右と上る處である（後手）二二飛と廻るのは向飛車の戰法であるが、茲は敵玉が六八に居るのを三六歩と突いてある關係上七四歩と突いて袖飛車戰法を採る方が優つてゐる。（先手）七八玉とよつて、玉將の圍を整へるのは當然である

ラヂオ 十日（土）

午前八時〇分　ラヂオ體操（A）
同一〇時三〇分　氣象通報
同一〇時四五分　料理獻立　日用品値段鮮魚御相場
同一一時五九分　正午の時報　ニユース　京城府廳、水產市場發表
午後零時三〇分　浪花節　相馬大作　京山嘉一
同一時〇分　趣味講話　朝鮮王大刹物語（三）安邊釋王寺　金泰洽
同二時一五分　家庭常識講座　第六講新聞紙（二）京城日報社營業部長　秋田藤太郎
同四時〇分　ニユース　公示事項
同五時四五分　職業紹介事項　當夜のプログラム發表
同六時〇分　少年講談（A）柳馬金華山號　三浦樂堂
同六時二〇分　コドモの新聞（A）封岡花子
同六時二五分　ラヂオ與談　外國爲替のお話（三）朝鮮銀行支店課長　飯井源輔
同七時〇分　ニユース　公示事項　翌日のプログラム發表
同七時三〇分　國際時局特別講座（其五）（A）日支問題に對する各國の輿論　國際聯盟協會主事　赤松祐之

同八時〇分　小唄（A）一、待ちわびて　二、無理な首尾　三、君が仰を　四、可愛いお方を　五、雪の晨　六、立田川巡に（替手）七、さんざ時雨（替手）　唄　藝妓　佐和米　三昧線　藝妓　米　替手　藝妓　昇
同八時二〇分　掛合噺（A）東京　東駒千代
同八時五〇分　忠臣藏花盛第十一（A）映畫物語『高田馬場の仇討』　伴奏指揮　田中豐明
同九時三〇分　時報（A）
同九時三一分　蒲洲より引揚ぐ　天朗
同　氣象通報
同　一、短歌、竹枝　二、三國誌中、赤壁大戰

映畫 演藝

混亂を豫想させる新春後の映畫界

對立競爭の洋畫と日本映畫

昨年度映畫界が日本映畫ではトーキー者手による各社內部の狀態の不良圓出が豫想され收益增加の一手段たるトオキーが早くも一つの悩みとして本年度に入るや、豫想は的中して日活の大整理となり、松竹はトーキー部に新興キネマは撮影所組織に大手術を餘儀なくされた外、東活の解散に至る東亞整理の燎原の火は遂に內部勢力の分散對立にまで及び、其結果は新興キネマの出現、日本映畫株式會社の成立となつたが兩者の製作道に配給興行の手管が整ふまでには相當の難局を東亞系館の分散爭奪が中心點となるから傳へられる合同の如きも相當現實性あるものといへる。又一方外國映畫は昨年からの成立と共に關東關西の外國映畫興行の主なる地盤が獨占され、その結果として一時は憂慮されたフイルム料率の低下、封切消化數の減少及び配給會社の窮迫等も、不況時不可避の現象として對策に努めた結果今秋シーズンの如きも小康を保つてゐるが、一方では○○に對する對抗サーキツトが爾の獨立聯盟の失敗以來、僅かにフオツクス自社フイルムの消化を目的に東京市內三館のサーキツトを作つたがこれも對抗實力と競爭力に懸隔あつて配給映畫の流通消化を助けるまでには至つてゐない。これらの情勢を以つて來春を迎へるに飛躍もない昨今獨立プロの續出と配給機能の方向轉換や自製策がまん字巴となつて動いてゐるから新春そのものは直接動かぬにしてもその內容は幾多の異動を見せ、明年度の混亂は豫想に難くないと觀られる

リマへのことでもあらう

◇

だが新興みたいに女優も多く、また一方ではモノになるやらならぬやらのプロダクシヨンや映畫會社が、掘り出し物が目あてでなく氣まぐれ宣傳でもあつたものならスターの卵も浮ばれない次第といふことになる

スター連の奇癖

迷信でもあり宣傳でもあり

【ホリウッド發】無くて七癖、誰だつて一癖や二癖は持ち合せてゐるんだがスターの何のつて騒がれる映畫人になると一體どんな癖を持つてゐるだらうか？

スター連中の奇癖となるとそれが必ず映畫面に表はれるといふのだから面白い尤も彼等の癖は一つには彼等特有の迷信だつたり又例の宣傳策だつたりする場合が多い

一二例を拾つて見ると――例の喜劇王ハロルド・ロイドは彼の映畫に現はれて來る人物に自分の姓名の內名前の方をつけることにしてゐる。此はロイドの迷信といふよりは彼一流の宣傳策であつて彼はこれが最良の方針だと信じてゐるのである。それからロイドのもう一つの癖は彼のあの眼鏡――所謂ロイド眼鏡――である。もうあれはロイド商標みたいなものになつてしまつた彼はあの眼鏡に對してなかなか迷信を持つてゐる。彼が初めて映畫に用ひた時かけた眼鏡を今でも虎の子の様に大事にしてゐるこの眼鏡が壊れた時には彼はチユウインガムでくつつけるやら針金糸など大騒ぎして修繕したのであつた その後いくつも新らしい奴をかけて出演はしてゐるが未だに最初の眼鏡だけは手放さないでゐる

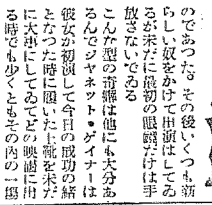

こんな型の奇癖は他にも大分あるんでジヤネツト・ゲイナーは彼女が初演して今日の成功の緒となつた時に履いた上靴を未だに大事にしてゐてどの映畫に出る時でも少くともその內の一場面だけにはもういゝ加減ひどくなつてゐるこの上靴を必ず履いて出る事にしてゐる。マルレネ・デイトリツヒはスクリーンに現はれる時どこかの場面できつと彼女御好みの怪しげな人形を持つてゐて彼が監督する作品には何處かで必ず一度黑猫を出す事にしてゐる（寫眞はハロルド・ロイド・ジヤネツト・ゲイナー・マルレネ・デイトリツヒ）

トピック

スター募集は映畫會社の宣傳だと云ふ話がある位だが一と昔前の映畫俳優へ對する憧れなんか莫迦々々しくて今時の若い女はこの間の事情に智識はなくとも、氣の利いたものはオイそれと飛んで來ないさうだ

◇

先頃日活が男女優を募集した時でさへ、遊んでゐるのはつまらぬし女給にならうか職業婦人なんてオカシクて勤まらないと云つたタイプの女性が多く、中にはお茶か條暇（？）を利用してヤクシヤにでもなつてみようかといふ凄くナメたのも居たさうだ

◇

勿論スターになつても今時の映畫界でソウトウに賣れるまでになるのはホンの一部で、大抵はクサツて仕舞ふし、大體女優の募集を年中やつてゐるやうな會社へ入つた處でお給金に有りつくまでには會社の方が消えてなくなる次第も稀れではないからいゝ素質を持つてゐるものが集らないワケヂヤ。

◇

此の頃では新興キネマが大募集中だし、寶塚キネマでさへ追選しるまいがオツ始めた。何がさてデパートのシヨプガール五、六名募集したつて二、三百人の應募者はある御時世だから假にもスターと名のつく女優（日本では大抵の女優をスタアと尊稱する）だから、ワンサと來るに不思議はないが、これがいづれも興味さうな匂ひに集るだけで映畫といふことについてはロクに二、三年スクリンを見ないといふ勇ましいのさへ少くない、これも觀やうによつてはアタ

讀者欄

▲女校保護者樣と同感です、生徒を持つ親の齊しく感ずる所です。市內の各校が殆んど授業料徴收日が一定して居ない爲我々安月給取が如何にこまるか分らない。先づ徴收日を定め毎月二十一日後にしてもらひたい、次に七月八月分の授業料は余りにも營利的であると思ふ。十月は二十日迄登校し後の十日は休日である。八月は二十日迄休校、後の十日間のみ登校する。それにそれぞれ各月共授業料を徴收する事は不合理も甚だしいと思ふ。登校した日は二月を通して三十日だ何れかを一月分の授業料として徴收すればよい之はむしろ休日の定め方が惡いと思ふ二月にまたがつて休まないでも七月或は八月中一杯を休校すればよい勿論休日は氣候によつて制定したのかも知れないが、七月の後の十日が暑くて授業が出來ない事は未だかつてない様だ、斯うした考へは私一人ではない、恐らく市內各校に生徒を出してゐる者の皆痛切に感じてゐる所である、この點當局の一考を煩はしたいと思ふ（N、K生）

▲茶と黑色のシエパード種一年十一ヶ月の大きな雄犬が三十日朝綱を切つて逃げましたが心あたりの方は御知らせ下さい（往十里森）

演藝案内

京城演藝館　本町二丁目　電本一五一四
歲末を飾る
中野花子一座　八の替り狂言（十日十一日）
歌劇　娘義太夫

顔面と肌膚と毛髮の
ミツワ石鹸
歲末年始の御贈答に
は毎度、御用命を賜り忝く御厚禮申上ます。當年も亦歲末年始の御進物用として不相變御註文の程を偏へに希ひ上げます。
各家庭實用向の必需品

ミツワ石鹸は何處の小間物化粧品店、藥店、雜貨店、及び有名百貨店でも特に勉強して販賣して居ります、萬一御近所で賣切等の節は本舗へ電話なり、お葉書なりで御一報を願ひます。

ミツワ石鹸　徳用大形は、三箇函入、半打函入、一打函入の三種がございます。從つて、御贈答用としては三箇函入包、半打函入包、一打函入包の各種が有ります。

（當節の御進物用徳用三箇函入包●金一圓也當見の中打函入包●金二圓見當の一打函入包（御覧圖））

ミツワ石鹸　サーワ白粉　發賣元　丸見屋商店　東京・両國（日本橋區米澤町）　電話浪花　代表　二〇〇三　四四〇　四四〇八　六四〇一　振替口座東京七一〇、七一〇、十一

L.22

浪花館　電本二六〇

現代劇　ある夫婦者

時代劇　水戸黄門

六日より　京城初出演　浪曲界の三幅對

中央館　電本三〇一四

三部長出演　熱と力を以つて開拓せる闘友派の人氣王
廣澤菊一　文字
大阪親友派の大殿堂
京山嘉一
新浪曲の開拓無敵
雲井一聲　と共一座

マキノ　第四大學生活

大正館　電本八七三

伊太八縞　全十卷
まぼろしの母　全十卷
與太征伐
陸の若人

東亞俱樂部　電本二六三七

武藤太平太
燃ゆる渦卷　前篇

喜樂館　電本五九七

天眼通　第一篇
日活ライオン騒動
白い姉大會　前後篇

京龍館　電龍三二

花戰
彌太郎笠大會　前後篇
日活アラモード
血戰大利根の曉
二つの乳房

虻蜂取らず
ルイズ・ファゼンダ　ベン・ターピン　マツク・セネツト長篇大喜劇

朝鮮汽船出帆廣告

仁川出帆
海州行　毎日午前九時
鎭南浦行　毎日午前八時

釜山出帆
麗水行（急行）毎日午前十時二回
木浦行　各港寄港　毎日午前三時
元山行　隔日午後五時出帆
鬱陵島行　毎月一日、七日、十三日、十九日、廿五日
濟州島行　毎月一日、七日、十三日、十九日、二十五日

木浦出帆
濟州島行　直航線　毎日午後八時
濟州島行　各港寄港　奇數日午後六時
（島廻線）十二月中二日、六日、十日、十四日、廿日、廿四日、廿八日